

# Statički proračun obiteljske kuće

---

**Jurlin, Nikola**

**Undergraduate thesis / Završni rad**

**2023**

*Degree Grantor / Ustanova koja je dodijelila akademski / stručni stupanj:*

**University of Split, Faculty of Civil Engineering, Architecture and Geodesy / Sveučilište u Splitu, Fakultet građevinarstva, arhitekture i geodezije**

*Permanent link / Trajna poveznica:* <https://um.nsk.hr/um:nbn:hr:123:881790>

*Rights / Prava:* [In copyright](#)/[Zaštićeno autorskim pravom.](#)

*Download date / Datum preuzimanja:* **2025-02-10**



*Repository / Repozitorij:*

[FCEAG Repository - Repository of the Faculty of Civil Engineering, Architecture and Geodesy, University of Split](#)



UNIVERSITY OF SPLIT



**SVEUČILIŠTE U SPLITU  
FAKULTET GRAĐEVINARSTVA, ARHITEKTURE I  
GEODEZIJE**

# **ZAVRŠNI RAD**

**Nikola Jurlin**

**Split, 2023.**

**SVEUČILIŠTE U SPLITU  
FAKULTET GRAĐEVINARSTVA, ARHITEKTURE I  
GEODEZIJE**

**Nikola Jurlin**

**Statički proračun obiteljske kuće**

**Završni rad**

**Split, 2023.**



## Statički proračun obiteljske kuće

### **Sažetak:**

U radu je prikazan statički proračun manje obiteljske kuće. Građevina se sastoji dvije etaže, prizemlja i kata sa ravnim krovom. Izvedba građevine je zidana sa armirano betonskom međukatnom monolitnom pločom i fert gredicama kao konstrukcija krova.

Projekt sadrži: tehnički opis konstrukcije, opće i posebne tehničke uvjete, plan kontrole i osiguranja kvalitete, proračun nosivih konstrukcijskih elemenata i karakteristične građevinske nacрте i armaturne planove.

### **Ključne riječi:**

Obiteljska kuća, Statički proračun

## Static calculation of family house

### **Abstract:**

The static design of small family house is presented in this work. The building consist of two stories: ground floor and attic with flat roof. The construction of house is masonry walls with reinforced concrete slab between stories and fert structure as roof structure.

The work include tehncial description of the structure, general and particular conditions of civil engineering works, control plan and quality assurance plan, calcuation of the main structural elements as well as characteristic structural plans and reinforcement plans.

### **Keywords:**

Family house, Static calculation



STUDIJ: SVEUČILIŠNI PREDDIPLOMSKI STUDIJ  
KANDIDAT: Nikola Jurlin  
BROJ INDEKSA: 9055  
KATEDRA: Katedra za Betonske konstrukcije i mostove  
PREDMET: Osnove betonskih konstrukcija

### ZADATAK ZA ZAVRŠNI RAD

Tema: **Glavni projekt obiteljske kuće**

Opis Zadatka: Na temelju danih arhitektonskih podloga, potrebno je izraditi glavni projekt manje obiteljske kuće u Splitu. Izrađeni projekt mora sadržavati:

- tehnički opis
- plan kontrole i osiguranja kvalitete
- proračune
- građevinske nacрте

U Splitu, ožujak 2023.

Voditelj završnog rada:

Predsjednik povjerenstva za završne i  
diplomske ispite

Prof. dr. sc. Alen Harapin

Izv.Prof.Dr.Sc. Ivan Balić

Doc. dr. sc. Marija Smilović Zulim

# SADRŽAJ :

## I OPĆI DIO PROJEKTA

• Naslovne strane .....	1-2
• Sažetak.....	3
• Zadatak .....	4
• Sadržaj.....	5-6

## II TEHNIČKI DIO PROJEKTA

### TEKSTUALNI DIO

1 TEHNIČKI OPIS.....	7
1.1 Opis i konstrukcijski sustav građevine.....	7
1.2 Geotehnički izvještaj .....	7-8
2 KONSTRUKTIVNI MATERIJALI .....	8
2.1 Beton.....	8-9
2.2 Armatura .....	9
2.3 Elementi za zidanje .....	9
3 PLAN KONTROLE I OSIGURANJA KVALITETE KONSTRUKCIJE.....	10
3.1 Općenito.....	10
3.2 Betonski, armiranobetonski i tesarski radovi .....	10-12
3.3 Zidarski radovi.....	13
3.4 Ostali radovi i materijali .....	13
4 POSEBNI TEHNIČKI UVJETI ZA IZVOĐENJE KONSTRUKCIJE.....	14
4.1 Oplate i skele .....	14
4.2 Transport i ugradnja betona .....	15
4.3 Betoniranje pri visokim vanjskim temperaturama .....	15-16
4.4 Betoniranje pri niskim vanjskim temperaturama.....	16
4.5 Izvođenje zidanih zidova (zida) .....	16-17
5 NAČIN ZBRINJAVANJA GRAĐEVNOG OTPADA .....	18
6 UVJETI ODRŽAVANJA I PROJEKTIRANI VIJEK TRAJANJA .....	19
7 SPISAK ZAKONA I PRAVILNIKA KORIŠTENIH PRI IZRADI PROJEKTA.....	20-21
8. TLOCRTI KUĆE .....	22
8.1 Tlocrt prizemlja .....	22
8.2 Tlocrt kata .....	23
9 ANALIZA OPTEREĆENJA.....	24
9.1 Pozicije 100 – Etaže.....	24
9.2 Pozicije 200 - Krov .....	25
9.3 Stubište .....	26
9.4 Opterećenje vjetrom.....	27
9.5 Opterećenje Snijegom.....	28
10 PRORAČUN MEĐUKATNE KONSTRUKCIJE – 1. KAT .....	29
10.1 Prikaz modela i rezultata .....	29
10.1.1. Prikaz modela ploče .....	29
10.1.2. Prikaz opterećenja.....	29-30
10.1.3. Prikaz rezultata.....	31-38

10.2	Prikaz rezultata nadvoja i greda pozicija 100 .....	39
10.3	Dimenzioniranje ploča pozicija 100 .....	40-54
10.4.	Proračun stubišta .....	55
10.5.	Dimenzioniranje stubišta .....	56-57
10.6.	Dimenzioniranje greda.....	58-66
10.7	Kontrola progiba i pukotina .....	67
10.7.1	Kontrola pukotina ploče.....	67-68
10.7.2	Kontrola progiba ploče .....	69
10.7.3	Kontrola pukotina greda .....	70-71
10.7.4	Kontrola progiba greda.....	72-73
11	PRORAČUN FERT STROPA .....	73
11.1	Analiza opterećenja.....	73-74
11.2	Proračun ploče .....	74-78
11.3	Detalj izvedbe Fert stropa .....	79
12	KONTROLA GLOBALNE SIGURNOSTI GRAĐEVINE.....	80-81
13	DOKAZ ZA MINIMALNI POSTOTAK ZIDOVA.....	82-84
14	LITERATURA.....	84

## 15. GRAFIČKI PRILOZI

TLOCRT TEMELJA .....	1:100 .....	PRILOG 1
TLOCRT PRIZEMLJA.....	1:100 .....	PRILOG 2
TLOCRT KATA.....	1:100 .....	PRILOG 3
PRIKAZ KROVA .....	1:100 .....	PRILOG 4
PRESJEK .....	1:100 .....	PRILOG 5
UZDUŽNA ARMATURA TEMELJA .....	1:100 .....	PRILOG 6
POPREČNA ARMATURA TEMELJA .....	1:100 .....	PRILOG 7
ARMATURA PRVE PLOČE .....	1:100 .....	PRILOG 8
ARMATURA ANKERA ZI TEMELJA .....	1:100 .....	PRILOG 9
DETALJI ARMATURE TEMELJA .....	1:20 ...	PRILOG 10
VERTIKALNI SERKLAŽI POZ. 100 .....	1:100 ...	PRILOG 11
VERTIKALNI SERKLAŽI POZ. 200 .....	1:100 ...	PRILOG 12
HORIZONTALNI SERKLAŽI I NADVOJI .....	1:100 ...	PRILOG 13
ARMATURA PLOČE POZ. 100 .....	1:100 ...	PRILOG 14
ARMATURA GREDA POZ. (100 I 200) .....	1:100 ...	PRILOG 15
ARMATURA STUBIŠTA .....	1:100 ...	PRILOG 16

# 1 TEHNIČKI OPIS

## 1.1 Opis i konstrukcijski sustav građevine

Predmetna građevina je stambene namjene, a sastoji se od prizemlja i kata.

Glavni nosivi konstrukcijski sustav građevine je omeđena zidana konstrukcija, izrađena od opekarskih blokova, koja je omeđena vertikalnim i horizontalnim serklažima. Stropna međukatna konstrukcija prizemlja izrađena je kao puna AB ploča, lijevana na licu mjesta debljine  $d=16$  cm. Stubišta su također izvedena u armiranom betonu debljine 16 cm. Krovna konstrukcija je izrađena od polumontažnog sustava (fert strop) koji se sastoji od gredica i ispunjena od šupljih opeka te je preko lijevana armirano betonska ploča debljine 4 cm.

Vertikalna nosiva konstrukcija građevine su unutarnji i vanjski (sa vanjske strane termički izolirani), zidovi debljine 35 cm, ojačani vertikalnim serklažima. Temeljenje je predviđeno na trakastim armirano-betonskim temeljima ispod nosivih zidova širine 75 cm.

U proračunu su dane osnovne dimenzije i količine armature za pojedine konstruktivne elemente. Elementi koji nisu računati armiraju se konstruktivno.

Građevina se nalazi u području za koje se, uz povratni period od 475 godina, očekuje potres sa ubrzanjem tla  $a_g=0.2g$ . Konstrukcija seizmičke sile preuzima sustavom omeđenih zidanih zidova, sukladno EC-6 i EC-8

Za sve betonske radove predviđen je beton C 30/37. Predviđena armatura je B 500. Skidanje podupora za ploče može se izvršiti nakon što beton postigne min. 80% čvrstoće. Za temelje se može upotrijebiti beton niže marke (C 25/30).

Svi računalni proračuni su izvršeni programskim paketom: "Scia Engineer". Svi ostali podaci i detalji relevantni za predmetni objekt dani su kroz projektna rješenja.

## 1.2 Geotehnički izvještaj

Teren na predmetnoj lokaciji je izrazito krševit s djelomičnim oblikovanjem. Teren izgrađuju naslage gornje krede (matična stijena – K21,2) koja je uglavnom pokrivena slojem gline crvenice, s učešćem ulomaka manjih blokova i stijenskog kršja vapnenca (Q).

Naslage gornje krede sastavljene su od vapnenaca svjetlo sive do bijele boje, uglavnom slojeviti, mjestimično gromadasti. Do dubine od oko 1.20 m vapnenci su jako do ekstremno okršeni i razlomljeni, mjestimično zdrobljeni uz pukotine cm zijeva, mjestimično i dm zijeva ispunjene crvenicom i kršljem. Ispod te dubine matična stijena je manje razlomljena i okršena.

U hidrogeološkom smislu, razlomljene i okršene naslage vapnenaca imaju pukotinsku i moguće kaverno-znu poroznost, te se oborinske vode relativno brzo procjeđuju u podzemlje. Do dubine bušenja nije registrirana podzemna voda

Budući da se matična stijena nalazi na oko 0.70 m od površine terena temeljenje građevine izvest će se na njoj.



Nakon iskopa potrebno je temeljnu plohu ručno očistiti od ostataka razlomljenog materijala, kao i eventualnu glinovitu ispunu iz pukotina. Po obavljenom čišćenju temeljne plohe potrebno je neravnine i udubine (škrape) popuniti i izravnati podložnim betonom C 16/20 (MB-20) do projektirane kote temeljenja.

Ukoliko se naiđe na kavernu (pukotinu), veće udubine i relativno manje širine, a nije moguće potpuno uklanjanje gline crvenice, sanaciju izvesti tako da se glina očisti do dubine cca 50 cm ispod kote temeljenja, a nastali prostor do projektiranja kote temeljenja "plombira" – zapuni podbetonom.

Dopuštena centrična naprezanja tla na detaljno očišćenim naslagama matične stijene uzeta su za osnovna opterećenja 0.60 MPa.

## 2 KONSTRUKTIVNI MATERIJALI

### 2.1 Beton

Za izgradnju građevine koristit će se beton zadanog sastava ili projektiranog sastava, razreda tlačne čvrstoće normalnog betona C 30/37, a sve prema "Tehnički propis za građevinske konstrukcije (TPGK, NN 17/17, 75/20, 7/22). Sustav potvrđivanja sukladnosti betona je 2+. Tehnički uvjeti za projektirana svojstva svježeg betona dani su u tablici.

NAMJENA		Temelji	Podna ploča	Ploče, Serklaži i Tlačna ploča FERT stropa
<b>TRAŽENA SVOJSTVA SVJEŽEG BETONA</b>				
Razred čvrstoće normalnog betona		C 25/30	C 30/37	C 30/37
Klasa izloženosti		XC2	XC1	XC2
Minimalna količina cementa	(kg/m <sup>3</sup> )	280	340	340
Maksimalni vodocementni faktor	(v/c)	0.6	0.47	0.43
Uz dodatak superplastifikatora		DA	DA	DA
Razred slijeganja (slump)		S4	S3 ili S4	S3 ili S4
Maksimalno zmo agregata	(mm)	32	32	32
Minimalni zaštitni sloj	(mm)	25	35	25
Razred sadržaja klorida		Cl 0,20	Cl 0,10	Cl 0,10
Minimalno vrijeme obradivosti	(min)	90	90	90
Maksimalna temperatura svježeg betona	(+ °C)	5 - 30	5 - 30	5 - 30

Za izradu konstruktivnog betona smiju se koristiti samo CEM I ili CEM II/A-S. Zbog opasnosti od korozije armature ne smiju se upotrebljavati betoni koji sadrže cemente tipa CEM II/C, CEM IV i CEM V, prema normi HRN EN 197-1.

Sastavni materijali od kojih se beton proizvodi ili koji mu se pri proizvodnji dodaju moraju ispunjavati zahtjeve normi na koje upućuje norma HRN EN 206-1 i zahtjeve prema priložima Tehničkog propisa za građevinske konstrukcije (TPGK).

Za izvedbu konstruktivnih dijelova građevine smiju se upotrijebiti samo oni sastavi betona za koje je dokazano da ispunjavaju gore navedene tehničke uvjete.

## **2.2 Armatura**

Kao armatura koristit će se betonski čelik B 500 A ili B 500B (prema TPGK) za sve elemente, u obliku šipki ili mreža. Zaštitni slojevi betona do armature prema gornjoj tablici.

Veličinu zaštitnog sloja osigurati dostatnim brojem kvalitetnih razmačnika (distancera). Kvalitetu zaštitnog sloja osigurati kvalitetnom oplatom i ugradnjom betona, te dodacima betonu i ostalim rješenjima prema zahtjevima ovog projekta i projektu betona, kojeg je dužan izraditi izvođač radova. U potpunosti poštivati projektirani raspored i položaj armaturnih šipki, koje trebaju biti nepomične kod betoniranja. Sva uporabljena armatura treba imati odgovarajuće ateste o kakvoći.

## **2.3 Elementi za zidanje**

### a) Blokovi za zidanje

Za zidanje su predviđeni opekarski blokovi d=25 cm. Ovi blokovi moraju biti u skladu s normom EN 771-1, i biti 1. razreda (ovisno o kontroli proizvodnje) – tamo gdje je proizvođač sporazuman isporučivati zidne elemente određene tlačne čvrstoće a ima program kontrole kvalitete s rezultatima koji pokazuju da srednja tlačna čvrstoća pošiljke uzorkovana i ispitana prema odgovarajućoj normi ima vjerojatnost podbačaja određene tlačne čvrstoće manju od 5%. Razred izvedbe može biti A ili B. Prema udjelu šupljina blokovi mogu biti grupe 2a ili 2b.

### b) Mort za zidanje

Za zidanje je predviđen produžni mort čvrstoće M5, opće namjene. Mort mora biti u skladu s normom EN 998-2.

## 3 PLAN KONTROLE I OSIGURANJA KVALITETE KONSTRUKCIJE

### 3.1 Općenito

Izvoditelj je odgovoran za kvaliteta izvođenja radova i za uredno poslovanje.

Izvoditelj ne smije odstupati od projekta bez pismenog odobrenja nadzornog inženjera Investitora, a uz prethodnu suglasnost projektanta. Sve izmjene se moraju unijeti u građevinsku knjigu i građevinski dnevnik.

Kvaliteta korištenog građevinskog materijala, poluproizvoda i gotovih proizvoda, kao i kvaliteta izvedenih radova mora odgovarati prethodno navedenim uvjetima propisanim važećim propisima, standardima, uvjetima iz tehničke dokumentacije, te uvjetima iz Ugovora.

Ukoliko izvoditelj ugrađuje materijal koji nije standardiziran, za isti je dužan pribaviti odgovarajuće dokaze o kakvoći i priložiti ih u pismenoj formi.

Pri izvođenju građevine, izvoditelj se dužan pridržavati navedenih propisa kao i svih ostalih Pravilnika, Tehničkih normativa, posebnih uvjeta za izradu, ugradnju i obradu pojedinih elemenata građevine, kao i standarda propisanih za izvođenje radova na građevini (temeljenje, betonski radovi, skele i oplata, armatura, čelik za armiranje, kontrola kvalitete betona i čelika, zidanje zidova, završni radovi), kako bi osigurao da izvedena građevina odgovara projektu, te svim propisima i standardima RH.

### 3.2 *Betonski, armiranobetonski i tesarski radovi*

#### (i) Beton

Sve komponente betona (agregat, cement, voda, dodaci), te beton kao materijal, trebaju udovoljavati zahtjevima važećih normi, propisa i pravila struke. Izvoditelj je dužan izraditi projekt betona u skladu s projektom konstrukcije i dostaviti ga na suglasnost projektantu objekta.

Kontrola kvalitete betona sastoji se od kontrole proizvodnje i kontrole suglasnosti s uvjetima projekta konstrukcije i projekta betona.

Betonski radovi moraju se izvoditi prema projektu konstrukcije i projektu betona (kojeg je dužan izraditi Izvođač), a u svemu sukladno s: Tehnički propis za građevinske konstrukcije (NN 17/17, 75/20, 7/22), te svim pratećim normativima

Kod projektiranog betona u projektu mora biti specificiran razred tlačne čvrstoće (marka betona) i to kao karakteristična vrijednost 95%-tne vjerojatnosti s kriterijima sukladnosti prema normi HRN EN 206-1.

Sastavni materijali od kojih se beton proizvodi, ili koji mu se pri proizvodnji dodaju, moraju ispunjavati zahtjeve normi na koje upućuje norma HRN EN 206-1 i zahtjeve prema Tehničkom propisu za betonske konstrukcije.

Zahtjevi za isporuku betona i informacije proizvođača betona korisniku moraju sadržavati podatke prema normi HRN EN 206-1.

Uzimanje uzoraka, priprema ispitnih uzoraka i ispitivanje svojstava svježeg betona provodi se prema normama niza HRN EN 12350, a ispitivanje svojstava očvrstelog betona prema normama niza HRN EN 12390.

Eventualna vremenski ubrzana proizvodnja betonskih elemenata, u cilju ubrzanja građenja, dopuštena je samo uz poseban projekt tehnologije izvođenja i dokaz zahtijevanih svojstava prethodnim ispitivanjima.

Za svako odstupanje od projekta, nadzorni inženjer je dužan izvijestiti Projektanta i Investitora.

Nužna je njega ugrađenog betona da se ne pojave štetne pukotine, a u svemu prema projektu betona, važećim propisima i pravilima struke.

#### (ii) Betonski čelik

Betonski čelici trebaju udovoljavati zahtjevima važećih propisa.

Za čelik za armiranje primjenjuju se norme nHRN EN 10080-1 Čelik za armiranje betona – Zavarljivi armaturni čelik – 1. dio: Opći zahtjevi (prEN 10080-1:1999), nHRN EN 10080-2 Čelik za armiranje betona – Zavarljivi armaturni čelik – 2. dio: Tehnički uvjeti isporuke čelika razreda A (prEN 10080-2:1999), nHRN EN 10080-3 Čelik za armiranje betona – Zavarljivi armaturni čelik – 3. dio: Tehnički uvjeti isporuke čelika razreda B (prEN 10080-3:1999), nHRN EN 10080-4 Čelik za armiranje betona – Zavarljivi armaturni čelik – 4. dio: Tehnički uvjeti isporuke čelika razreda C (prEN 10080-4:1999), nHRN EN 10080-5 Čelik za armiranje betona – Zavarljivi armaturni čelik – 5. dio: Tehnički uvjeti isporuke zavarenih armaturnih mreža (prEN 10080-5:1999), nHRN EN 10080-6 Čelik

za armiranje betona – Zavarljivi armaturni čelik – 6. dio: Tehnički uvjeti isporuke zavarenih rešetki za gredice (prEN 10080-6:1999).

Potvrđivanje sukladnosti čelika za armiranje provodi se prema odredbama Dodataka A norme nHRN EN 10080-1 i odredbama posebnog propisa.

Uzimanje uzoraka, priprema ispitnih uzoraka i ispitivanje svojstava čelika za armiranje provodi se prema normama nizova nHRN EN 10080, odnosno nHRN EN 10138, i prema normama niza HRN EN ISO 15630 i prema normi HRN EN 10002-1.

Preklopi se izvode prema odredbama priznatim tehničkim pravilima iz Priloga H Tehničkog propisa za betonske konstrukcije, odnosno prema normi HRN ENV 1992-1-1:2004.

Sva armatura je iz čelika B500 u obliku šipki ili mreža. Osobito poštivati projektom predviđene razmake i zaštitne slojeve armature. Ni jedno betoniranje elementa ne može započeti bez prethodnog detaljnog pregleda armature od strane nadzornog inženjera i njegove dozvole.

### (iii) Prekidi betoniranja

Prekid i nastavci betoniranja konstrukcija moraju biti obrađeni projektom betona.

### (iv) Oplata

Za izvedbu svih betonskih i armiranobetonskih elemenata potrebno je pravovremeno izraditi, postaviti i učvrstiti odgovarajuću drvenu, metalnu ili sličnu oplatu. Oplata mora odgovarati mjerama građevinskih nacrti, detalja i planova oplata. Podupiranjem i razupiranjem oplata mora se osigurati njena stabilnost i nedeformabilnost pod teretom ugrađene mješavine. Unutarnje površine moraju biti ravne i glatke, bilo da su vertikalne, horizontalne ili kose. Postavljena oplata mora se lako i jednostavno rastaviti, bez udaranja i upotrebe pomoćnih alata i sredstava čime bi se "mlada" konstrukcija izložila štetnim vibracijama. Ako se nakon skidanja oplata ustanovi da izvedena konstrukcija dimenzijama i oblikom ne odgovara projektu Izvođač je obavezan istu srušiti i ponovo izvesti prema projektu. Prije ugradnje svježe mješavine betona u oplatu istu, ako je drvena, potrebno je dobro navlažiti, a ako je metalna mora se premazati odgovarajućim premazom.

Izvođač ne može započeti betoniranje dok Nadzor ne izvrši pregled postavljene oplata i pismeno je ne odobri.

### (v) Primijenjeni standardi

#### Standardi za beton – osnovni

HRN EN 206-1:2002	Beton – 1. dio: Specifikacije, svojstva, proizvodnja i sukladnost (EN 206-1:2000)
HRN EN 206-1/A1:2004	Beton – 1. dio: Specifikacija, svojstva, proizvodnja i sukladnost (EN 206-1:2000/A1:2004)
nHRN EN 206-1/A2	Beton – 1. dio: Specifikacija, svojstva, proizvodnja i sukladnost (EN 206-1:2000/prA2:2004)

#### Standardi za beton - ostali

HRN EN 12350-1	Ispitivanje svježeg betona – 1. dio: Uzorkovanje
HRN EN 12350-2	Ispitivanje svježeg betona – 2. dio: Ispitivanje slijeganjem
HRN EN 12350-3	Ispitivanje svježeg betona – 3. dio: VeBe ispitivanje
HRN EN 12350-4	Ispitivanje svježeg betona – 4. dio: Stupanj zbijenosti
HRN EN 12350-5	Ispitivanje svježeg betona – 5. dio: Ispitivanje rasprostiranjem
HRN EN 12350-6	Ispitivanje svježeg betona – 6. dio: Gustoća
HRN EN 12350-7	Ispitivanje svježeg betona – 7. dio: Sadržaj pora – Tlačne metode
HRN EN 12390-1	Ispitivanje očvrsnulog betona – 1. dio: Oblik, dimenzije i drugi zahtjevi za uzorke i kalupe
HRN EN 12390-2	Ispitivanje očvrsnulog betona – 2. dio: Izradba i njegovanje uzoraka za ispitivanje čvrstoće
HRN EN 12390-3	Ispitivanje očvrsnulog betona – 3. dio: Tlačna čvrstoća uzoraka
HRN EN 12390-6	Ispitivanje očvrsnulog betona – 6. dio: Vlačna čvrstoća cijepanjem uzoraka
HRN EN 12390-7	Ispitivanje očvrsnulog betona – 7. dio: Gustoća očvrsnulog betona
HRN EN 12390-8	Ispitivanje očvrsnulog betona – 8. dio: Dubina prodiranja vode pod tlakom
prCEN/TS 12390-9	Ispitivanje očvrsnulog betona – 9. dio: otpornost na smrzavanje ljuštenjem
ISO 2859-1	Plan uzorkovanja za atributni nadzor – 1. dio: Plan uzorkovanja indeksiran prihvatljivim nivoom kvalitete (AQL) za nadzor količine po količine

ISO 3951	Postupci uzorkovanja i karta nadzora s varijablama nesukladnosti
HRN U.M1.057	Granulometrijski sastav mješavina agregata za beton
HRN U.M1.016	Beton. Ispitivanje otpornosti na djelovanje mraza
HRN EN 480-11	Dodaci betonu, mortu i injekcijskim smjesama – Metode ispitivanja – 11. dio: Utvrđivanje karakteristika zračnih pora u očvrslom betonu
HRN EN12504-1	Ispitivanje betona u konstrukcijama – 1. dio: Izvađeni uzorci – Uzimanje, pregled i ispitivanje tlačne čvrstoće
HRN EN 12504-2	Ispitivanje betona u konstrukcijama – 2. dio: Nerazorno ispitivanje – Određivanje veličine odskoka
HRN EN 12504-3	Ispitivanje betona u konstrukciji – 3. dio: Određivanje sile čupanja
HRN EN 12504-4	Ispitivanje betona u konstrukciji – 4. dio: Određivanje brzine ultrazvuka
prEN 13791:2003	Ocjena tlačne čvrstoće betona u konstrukcijama ili u konstrukcijskim elementima

### Standardi za čelik za armiranje – osnovni

nHRN EN 10080-1	Čelik za armiranje betona – Zavarljivi armaturni čelik – 1. dio: Opći zahtjevi (prEN 10080-1:1999)
nHRN EN 10080-2	Čelik za armiranje betona – Zavarljivi armaturni čelik – 2. dio: Tehnički uvjeti isporuke čelika razreda A (prEN 10080-2:1999)
nHRN EN 10080-3	Čelik za armiranje betona – Zavarljivi armaturni čelik – 3. dio: Tehnički uvjeti isporuke čelika razreda B (prEN 10080-3:1999)
nHRN EN 10080-4	Čelik za armiranje betona – Zavarljivi armaturni čelik – 4. dio: Tehnički uvjeti isporuke čelika razreda C (prEN 10080-4:1999)
nHRN EN 10080-5	Čelik za armiranje betona – Zavarljivi armaturni čelik – 5. dio: Tehnički uvjeti isporuke zavarenih armaturnih mreža (prEN 10080-5:1999)
nHRN EN 10080-6	Čelik za armiranje betona – Zavarljivi armaturni čelik – 6. dio: Tehnički uvjeti isporuke zavarenih rešetki za gređice (prEN 10080-6:1999)

### Standardi za čelik za armiranje – ostali

HRN EN 10020	Definicije i razredba vrsta čelika
HRN EN 10025	Toplovaljani proizvodi od nelegiranih konstrukcijskih čelika – Tehnički uvjeti isporuke
HRN EN 10027-1	Sustavi označivanja čelika – 1. dio: Nazivi čelika, glavni simboli
HRN EN 10027-2	Sustavi označivanja čelika – 2. dio: Brojčani sustav
EN 10079	Definicije čeličnih proizvoda
HRN EN 10204	Metalni proizvodi – Vrste dokumenata o ispitivanju (uključuje dopunu A1:1995)
prEN ISO 17660	Zavarivanje čelika za armiranje
HRN EN 287-1	Provjera osposobljenosti zavarivača – Zavarivanje taljenjem – 1. dio: Čelici
HRN EN 719	Koordinacija zavarivanja – Zadaci i odgovornosti
HRN EN 729-3	Zahtjevi za kakvoću zavarivanja – Zavarivanje taljenjem metalnih materijala – 3. dio: Standardni zahtjevi za kakvoću
HRN EN ISO 4063	Zavarivanje i srodni postupci – Nomenklatura postupaka i referentni brojevi
HRN EN ISO 377	Čelik i čelični proizvodi – Položaj i priprema uzoraka i ispitnih uzoraka za mehanička ispitivanja
HRN EN 10002-1	Metalni materijali – Vlačni pokus – 1. dio: Metoda ispitivanja (pri sobnoj temperaturi)
HRN EN ISO 15630-1	Čelik za armiranje i prednapinjanje betona – Ispitne metode – 1. dio: Armaturne šipke i žice
HRN EN ISO 15630-2	Čelik za armiranje i prednapinjanje betona – Ispitne metode – 2. dio: Zavarene mreže

### Ostali standardi

ENV 1992-1-1	Eurokod 2 – Projektiranje betonskih konstrukcija – 1. dio: Opća pravila i pravila za zgrade
ENV 1992-1-2	Eurokod 2 – Projektiranje betonskih konstrukcija – 1-2 dio: Opća pravila – Projektiranje konstrukcije na požar

Ovlaštene organizacije i institucije za atestiranje su na listi u Glasniku Zavoda kojeg izdaje Državni zavod za normizaciju i graditeljstvo.

Izvoditelj je dužan osiguravati dokaze o kvaliteti radova i ugrađenih proizvoda i opreme prema Zakonu i prema zahtjevima iz projekta, te u tom smislu mora čuvati dokumentaciju o ispitivanju ugrađenog materijala, proizvoda i opreme prema programu ispitivanja iz projekta.

Nadzorni inženjer dužan je voditi računa da je kvaliteta radova, ugrađenih proizvoda i opreme u skladu sa zahtjevima projekta te da je kvaliteta dokazana propisanim ispitivanjima i dokumentima. Nadzorni inženjer dužan je da za tehnički pregled priredi završno izvješće o izvedbi građevine.

### 3.3 Zidarski radovi

Zidni element proizveden prema tehničkoj specifikaciji za kojeg je sukladnost potvrđena na način određen prema Tehničkom propisu za građevinske konstrukcije (NN 17/17, 75/20, 7/22) i izdana isprava o sukladnosti, smije se ugraditi u zide ako ispunjava zahtjeve iz projekta. Prije ugradnje predgotovljenog zidnog elementa provode se odgovarajuće nadzorne radnje određene Prilozima Tehničkog propisa za građevinske konstrukcije (NN 17/17, 75/20, 7/22).

Proizvođač i distributer zidnih elemenata, te izvođač radova, dužni su poduzeti odgovarajuće mjere u cilju održavanja svojstava zidnih elemenata tijekom rukovanja, prijevoza, pretovara i skladištenja i ugradnje prema tehničkim uputama proizvođača.

#### Norme za zidne elemente

HRN EN 771-1:2005	Specifikacije za zidne elemente – 1. dio: Opečni zidni elementi (EN 771-1:2003+A1:2005)
HRN EN 771-2:2005	Specifikacije za zidne elemente – 2. dio: Vapnenosilikatni zidni elementi (EN 771-2:2003+A1:2005)
HRN EN 771-3:2005	Specifikacije za zidne elemente – 3. dio: Betonski zidni elementi (gusti i lagani agregat) (EN 771-3:2003+A1:2005)
HRN EN 771-4:2004	Specifikacije za zidne elemente – 4. dio: Zidni elementi od porastoga betona (EN 771-4:2003)
HRN EN 771-4/A1:2005	Specifikacije za zidne elemente – 4. dio: Zidni elementi od porastoga betona (EN 771-4:2003/A1:2005)
HRN EN 771-5:2005	Specifikacije za zidne elemente – 5. dio: Zidni elementi od umjetnoga kamena (EN 771-5:2003+A1:2005)
HRN EN 771-6:2006	Specifikacije za zidne elemente – 6. dio: Zidni elementi od prirodnoga kamena (EN 771-6:2005)
HRN EN 771-6:2006	Gipsani blokovi – Definicije, zahtjevi i ispitne metode (EN 12859:2001)

Kontrola morta za zidanje, prije ugradnje u zidanu konstrukciju i naknadno ispitivanje u slučaju sumnje provode se na gradilištu prema normama navedenim u Tehničkom propisu za građevinske konstrukcije (NN 17/17, 75/20, 7/22) i normama na koje taj propis upućuje.

#### Norme za mort

HRN EN 998-2:2003	Specifikacije morta za zide – 2. dio: Mort za zide (EN 998-2:2003)
HRN CEN/TR 15225:2006	Smjernice za tvorničku kontrolu proizvodnje za označavanje oznakom CE (potvrđivanje sukladnosti 2+) za projektirane mortove (CEN/TR 15225:2005)
HRN EN 13501-1:2002	Razredba građevnih proizvoda i građevnih elemenata prema ponašanju u požaru – 1. dio: Razredba prema rezultatima ispitivanja reakcije na požar (EN 13501-1:2002)

### 3.4 Ostali radovi i materijali

Svi ostali materijali i proizvodi koji se ugrađuju u objekt trebaju biti kvalitetni i trajni, uz zadovoljenje svih važećih normi, propisa i pravila struke. Za sve se upotrijebljene materijale provode tekuća i kontrolna ispitivanja, odnosno prilažu atesti isporučitelja. Izvedba svih radova treba biti ispravna, kvalitetna i pod stalnim stručnim nadzorom. Za svako odstupanje primijenjenog gradiva ili gotovog proizvoda od projekta, potrebna je suglasnost Projektanta i Investitora.

## 4 POSEBNI TEHNIČKI UVJETI ZA IZVOĐENJE KONSTRUKCIJE

### 4.1 Oplate i skele

Skele i oplate moraju imati takvu sigurnost i krutost da bez slijeganja i štetnih deformacija mogu primiti opterećenja i utjecaje koji nastaju tijekom izvedbe radova. Skela i oplata moraju biti izvedeni tako da se osigurava puna sigurnost radnika i sredstava rada kao i sigurnost prolaznika, prometa, susjednih objekata i okoline uopće.

Materijali za izradu skela i oplata moraju biti propisane kvalitete. Nadzorni inženjer treba odobriti oplatu prije početka betoniranja.

Kod izrade projekta oplate mora se uzeti u obzir kompaktiranje pomoću vibratora na oplati tamo gdje je to potrebno.

Oplata mora sadržavati sve otvore i detalje prikazane u nacrtima, odnosno tražene od nadzornog inženjera.

Oplata odnosno skela treba osigurati da se beton ne onečisti. Obje moraju biti dovoljno čvrste i krute da odole pritiscima kod ugradnje i vibriranja i da spriječe ispupčenja. Nadzorni inženjer će, tamo gdje mu se čini potrebno, tražiti proračunski dokaz stabilnosti i progibanja.

Nadvišenja oplate dokazuju se računski i geodetski se provjeravaju prije betoniranja.

Oplata mora biti toliko vodotijesna da spriječi istjecanje cementnog mlijeka.

Ukoliko se za učvršćenje oplate rabe metalne šipke od kojih dio ostaje ugrađen u betonu, kraj stalno ugrađenog dijela ne smije biti bliži površini od 5 cm. Šupljina koja ostaje nakon uklanjanja šipke mora se dobro ispuniti, naročito ako se radi o plohamo koje će biti izložene protjecanju vode. Ovakav način učvršćenja ne smije se upotrijebiti za vidljive plohe betona.

Žičane spojnice za pridržavanje oplate ne smiju prolaziti kroz vanjske plohe gdje bi bile vidljive.

Radne reške moraju biti, gdje god je moguće, horizontalne ili vertikalne i moraju biti na istoj visini zadržavajući kontinuitet.

Pristup oplati i skeli radi čišćenja, kontrole i preuzimanja, mora biti osiguran.

Oplata mora biti tako izrađena, naročito za nosače i konstrukcije izložene proticanju vode, da se skidanje može obaviti lako i bez oštećenja rubova i površine.

Površina oplate mora biti očišćena od inkrustacija i sveg materijala koji bi mogao štetno djelovati na izložene vanjske plohe.

Kad se oplata premazuje uljem, mora se spriječiti prljanje betona i armature.

Oplata, ukoliko je drvena, mora prije betoniranja biti natopljena vodom na svim površinama koje će doći u dodir s betonom i zaštićena od prijanjanja za beton premazom vapnom.

Skidanje oplate se mora izvršiti čim je to provedivo, naročito tamo gdje oplata ne dozvoljava polijevanje betona, ali nakon što je beton dovoljno očvrstnuo. Svi popravci betona trebaju se izvršiti na predviđen način i to što je prije moguće.

Oplata se mora skidati prema određenom redosljedju, pažljivo i stručno, da se izbjegnu oštećenja. Moraju se poduzeti mjere predostrožnosti za slučaj neplaniranog kolapsa. Nadzorni inženjer će odrediti kad se mora, odnosno može, skidati oplata.

Sve skele (za oplatu, pomoćne i fasadne) moraju se izvesti od zdravoga drva ili čeličnih cijevi potrebnih dimenzija.

Sve skele moraju biti stabilne, ukrućene dijagonalno u poprečnom i uzdužnom smislu, te solidno vezane sponama i kliještima. Mosnice i ograde trebaju biti također dovoljno ukrućene. Skelama treba dati nadvišenje koje se određuje iskustveno u ovisnosti o građevini ili proračunski. Ako to traži nadzorni inženjer, vanjska skela, s vanjske strane, treba biti prekrivena trščanim ili lanenim pletivom kako bi se uz općenitu zaštitu osigurala i kvalitetnija izvedba i zaštita fasadnog lica.

Skele moraju biti izrađene prema pravilima struke i propisima Pravilnika o higijenskim i tehničkim zaštitnim mjerama u građevinarstvu.

Nadzorni inženjer mora zabraniti izradu i primjenu oplata i skela koje prema njegovom mišljenju ne bi mogle osigurati traženu kvalitetu lica gotovog betona ili su neprihvatljive kvalitete ili sigurnosti. Prijem gotove skele ili oplate vrši se vizualno, geodetskom kontrolom i ostalom izmjerom. Pregled i prijem gotove skele, oplate i armature vrši nadzorni inženjer. Bez obzira na odobrenu primjenu skela, oplate i armature, izvođač snosi punu odgovornost za sigurnost i kvalitetu radova.

## **4.2 Transport i ugradnja betona**

S betoniranjem se može početi samo na osnovi pismene potvrde o preuzimanju podloge, skele, oplata i armature te po odobrenju programa betoniranja od nadzornog inženjera.

Beton se mora ugrađivati prema unaprijed izrađenom programu i izabranom sistemu.

Vrijeme transporta i drugih manipulacija sa svježim betonom ne smije biti duže od onog koje je utvrđeno u toku prethodnih ispitivanja (promjena konzistencije s vremenom pri raznim temperaturama).

Transportna sredstva ne smiju izazivati segregaciju smjese betona.

U slučaju transporta betona auto-miješalicama, poslije pražnjenja auto-miješalice treba oprati bubanj, a prije punjenja treba provjeriti je li ispražnjena sva voda iz bubnja.

Zabranjeno je korigiranje sadržaja vode u gotovom svježem betonu bez prisustva tehnologa za beton.

Dozvoljena visina slobodnog pada betona je 1,0 m. Nije dozvoljeno transportiranje betona po kosinama.

Transportna sredstva se ne smiju oslanjati na oplatu ili armaturu kako ne bi dovela u pitanje njihov projektirani položaj.

Svaki započeti betonski odsjek, konstruktivni dio ili element objekta mora biti neprekidno izbetoniran u opsegu, koji je predviđen programom betoniranja, bez obzira na radno vrijeme, brze vremenske promjene ili isključenja pojedinih uređaja mehanizacije pogona.

Ako dođe do neizbježnog, nepredvidljivog prekida rada, betoniranje mora biti završeno tako da se na mjestu prekida može izraditi konstruktivno i tehnološki odgovarajući radni spoj. Izrada takvog radnog spoja moguća je samo uz odobrenje nadzornog inženjera.

Svježi beton mora se ugrađivati vibriranjem u slojevima čija debljina ne smije biti veća od 70 cm. Sloj betona koji se ugrađuje mora vibriranjem biti dobro spojen s prethodnim donjim slojem betona. Ako dođe do prekida betoniranja, prije nastavka betoniranja površina donjeg sloja betona mora biti dobro očišćena ispuhivanjem i ispiranjem, a po potrebi i pjeskarenjem.

Beton treba ubaciti što bliže njegovom konačnom položaju u konstrukciji da bi se izbjegla segregacija. Smije se vibrirati samo oplatom ukliješten beton. Nije dozvoljeno transportiranje betona pomoću pervibratora.

Ugrađeni beton ne smije imati temperaturu veću od 45 °C u periodu od 3 dana nakon ugradnje.

## **4.3 Betoniranje pri visokim vanjskim temperaturama**

Niska početna temperatura svježeg betona ima višestruko povoljan utjecaj na poboljšanje uvjeta za betoniranje masivnih konstrukcija. Stoga je sniženje temperature svježeg betona i održavanje iste u propisanim granicama od posebnog značaja. Za održavanje temperature svježeg betona unutar dopuštenih 25 °C, neophodno je poduzeti sljedeće mjere:

- krupne frakcije agregata hladiti raspršivanjem vode po površini deponije, što se ne preporuča s frakcijama do 8 mm, zbog poteškoća s održavanjem konzistencije betona,
- deponije pijeska zaštititi nadstrešnicama,
- silose za cement, rezervoare, miješalicu, cijevi itd. zaštititi od sunca bojenjem u bijelo.

Ukoliko ovi postupci hlađenja nisu dostatni, daljnje sniženje temperature može se postići hlađenjem vode u posebnim postrojenjima (coolerima).

Za vrijeme visokih dnevnih temperatura (oko 30 °C), kada postoje poteškoće s održavanjem dozvoljene temperature svježeg betona, početak radova na betoniranju treba pomaknuti prema hladnijem dijelu dana (noć, jutro).

Vrijeme od spravljanja betona do ugradnje treba biti što kraće, kako bi se izbjegli problemi pri pražnjenju transportnih sredstava i ugradnji zbog smanjenja obradivosti.

Ugrađivanje se mora odvijati brzo i bez zastoja. Redosljed betoniranja mora omogućiti povezivanje novog betona s prethodnim.



U uvjetima vrućeg vremena najpogodnije je njegovanje vodom. Njegovanje treba početi čim beton počne očvršćivati. Ako je intenzitet isparavanja blizu kritične granice, površina se može finim raspršivanjem vode održavati vlažnom, bez opasnosti od ispiranja.

Čelične oplata treba rashlađivati vodom, a podloga prije betoniranja mora biti dobro nakvašena.

Ukoliko se u svježem betonu pojave pukotine, treba ih zatvoriti revibriranjem.

Voda koja se upotrebljava za njegovanje ne smije biti mnogo hladnija od betona, kako razlike između temperature betona na površini i unutar jezgre ne bi prouzročile pojavu pukotina. Stoga je efikasan način njegovanja pokrivanje betona materijalima koji vodu upijaju i zadržavaju (juta, spužvasti materijal i sl.) te dodatno prekrivanje plastičnom folijom.

Prekrivanje povoljno djeluje i na utjecaj razlika temperatura noć - dan.

#### **4.4 Betoniranje pri niskim vanjskim temperaturama**

Betoniranje pri temperaturama nižim od +5 °C moguće je uz pridržavanje mjera za zimsko betoniranje.

Upotreba smrznutog agregata u mješavini nije dozvoljena, a zagrijavanje pijeska parom nije preporučljivo zbog poteškoća s održavanjem konzistencije betona.

Pri ugradnji svježiji beton mora imati minimalnu temperaturu od +6 °C, koja se na nižim temperaturama zraka ( $0 < t < +5$  °C) može postići samo zagrijavanjem vode, pri čemu temperatura mješavine agregata i vode prije dodavanja cementa ne smije prijeći +25 °C.

Temperatura svježeg betona u zimskom periodu na mjestu ugradnje mora biti od +6 °C do +15 °C.

Da bi se omogućio normalni tok procesa stvrdnjavanja i spriječilo smrzavanje, odmah poslije ugradnje, beton se toplinski zaštićuje prekrivanjem otvorenih površina izolacijskim materijalima i izolacijom čeličnih oplata.

Toplinska izolacija betona mora biti takva da osigura postizanje najmanje 50 % projektirane čvrstoće na pritisak prije nego što beton bude izložen djelovanju mraza.

Pri temperaturama zraka nižim od +5 °C, temperatura svježeg betona mjeri se najmanje jedanput u toku 2h.

#### **4.5 Izvođenje zidanih zidova (ziđa)**

Zidni elementi na gradilištu moraju biti složeni po vrstama i razredima i osigurani od djelovanja atmosferilija (kiše, snijega, leda). Zidni elementi ne smiju se postavljati na stropne konstrukcije ako imaju ukupnu masu kojom bi se izazvale trajne deformacije na konstrukciji.

Mort mora biti transportiran do gradilišta i skladišten na način da je zaštićen od utjecaja vlage i drugih štetnih utjecaja na specificirana tehnička svojstva. Mort mora biti složen po vrstama i razredima.

Mort i veziva ne smiju se, bez prethodnih kontrolnih ispitivanja, ugrađivati odnosno primjenjivati nakon provedena 3 mjeseca na gradilištu. Mort se mora miješati strojno i ne smije se ugrađivati ukoliko je započeo proces stvrdnjavanja.

Prije zidanja ziđa mora se provesti sljedeće:

- pregled svake otpremnice i oznaka na zidnim elementima, mortu i drugim građevnim proizvodima, koji se koriste,
- vizualnu kontrolu zidnih elemenata, vreća morta i ambalaže ostalih građevnih proizvoda da se utvrde moguća oštećenja,
- utvrđivanje razreda kontrole proizvodnje zidnih elemenata (I ili II).

Kontrolu provodi izvođač.

Kontrolu razreda izvedbe ziđa (A, B, C) provodi nadzorni inženjer i utvrđuje da postoji osposobljenost izvođača za provedbu projektom propisanog razreda izvedbe.

Pri izvedbi ziđa zidane konstrukcije zidni elementi povezuju se mortom uz potpuno ispunjavanje horizontalnih i vertikalnih sljubnica.

Pri zidanju ziđa zidni elementi zida trebaju se preklapati za pola duljine zidnog elementa, mjereno u smjeru zida, a iznimno za 0,4 visine zidnog elementa, ali ne manje od 4,5 cm.

Horizontalni serklaži u razini stropne konstrukcije betoniraju se zajedno s izvedbom stropne konstrukcije.

Vertikalni serklaži pojedine etaže betoniraju se nakon izvedbe ziđa te etaže pri čemu se mora osigurati veza zid – serklaž, bilo načinom gradnje (istacima zidnih elemenata svakog drugog reda za najmanje 0,4 visine

zidnog elementa, ali ne manje od 4,5 cm), ili mehaničkim spojnim sredstvima u skladu s projektom zidane konstrukcije.

Temperatura svježeg morta ne smije biti niža od +5°C, niti viša od +35°C.

Kada je srednja dnevna temperatura zraka manja od +5°C ili viša od +35°C, zidanje zida treba izvoditi pod posebnim uvjetima.

Dokazivanje uporabljivosti zida i potvrđivanje sukladnosti provodi se, ovisno o razredu izvedbe zida, sukladno odredbama Tehničkog propisa za zidane konstrukcije (01/07).

Ako se naknadno dokaže da nisu ostvarene sve pretpostavke iz projekta u svezi s razredom kontrole proizvodnje zidnih elemenata i razredom izvedbe zida potrebno je provesti ispitivanje zida in situ od strane ovlaštene pravne osobe.

## 5 NAČIN ZBRINJAVANJA GRAĐEVNOG OTPADA

Način zbrinjavanja građevnog otpada mora biti u skladu s propisima o otpadu. Osnovni propis iz tog područja je: Zakon o gospodarenju otpadom (NN 84/21), koji u sebi sadrži sve ostale relevantne pravilnike.

Prema navedenom zakonu građevni otpad spada u inertni otpad jer uopće ne sadrži ili sadrži malo tvari koje podliježu fizikalnoj, kemijskoj i biološkoj razgradnji pa ne ugrožavaju okoliš.

Nakon završetka radova gradilište treba očistiti od otpadaka i suvišnog materijala i okolni dio terena dovesti u prvobitno stanje.

Pravilnikom o vrstama otpada određeno je da je proizvođač otpada čija se vrijedna sredstva mogu iskoristiti dužan otpad razvrstavati na mjestu nastanka, odvojeno skupljati po vrstama i osigurati uvjete skladištenja za očuvanje kakvoće u svrhu ponovne obrade.

Taj pravilnik predviđa slijedeće moguće postupke s otpadom:

- kemijsko-fizikalna obrada,
- biološka obrada,
- termička obrada,
- kondicioniranje otpada i
- odlaganje otpada.

Kemijsko-fizikalna obrada otpada je obrada kemijsko-fizikalnim metodama s ciljem mijenjanja njegovih kemijsko-fizikalnih, odnosno bioloških svojstava, a može biti: neutralizacija, taloženje, ekstrakcija, redukcija, oksidacija, dezinfekcija, centrifugiranje, filtracija, sedimentacija, rezervna osmoza.

Biološka obrada je obrada biološkim metodama s ciljem mijenjanja kemijskih, fizikalnih, odnosno bioloških svojstava, a može biti: aerobna i anaerobna razgradnja.

Termička obrada je obrada termičkim postupkom. Provodi se s ciljem mijenjanja kemijskih, fizikalnih, odnosno bioloških svojstava, a može biti: spaljivanje, piroliza, isparavanje, destilacija, sinteriranje, žarenje, taljenje, zataljivanje u staklo.

Kondicioniranje otpada je priprema za određeni način obrade ili odlaganja, a može biti: usitnjavanje, ovlaživanje, pakiranje, odvodnjavanje, oprашivanje, očvršćivanje te postupci kojima se smanjuje utjecaj štetnih tvari koje sadrži otpad.

S građevnim otpadom treba postupiti u skladu s Pravilnikom o uvjetima za postupanje s otpadom.

Taj pravilnik predviđa moguću termičku obradu za slijedeći otpad:

- drvo,
- plastiku,
- asfalt koji sadrži katran, i
- katran i proizvodi koji sadrže katran.

Kondicioniranjem se može obraditi slijedeći otpad:

- građevinski materijali na bazi azbesta,
- asfalt koji sadrži katran,
- asfalt (bez katrana),
- katran i proizvodi koji sadrže katran,
- izolacijski materijal koji sadrži azbest, i
- miješani građevni otpad i otpad od rušenja.

Najveći dio građevnog otpada (prethodno obrađen ili neobrađen) može se odvesti u najbliže javno odlagalište otpada: ostaci betona i armature, građevinski materijali na bazi gipsa, drvo, staklo, plastika, bakar, bronca, mjed, aluminij, olovo, cink, željezo i čelik, kositar, miješani materijali, kablovi, zemlja i kamenje i ostali izolacijski materijali.

Nakon završetka radova gradilište treba očistiti od otpada i suvišnog materijala, postupiti prema iznesenom, a okolni dio terena dovesti u prvobitno stanje.

## 6 UVJETI ODRŽAVANJA I PROJEKTIRANI VIJEK TRAJANJA

Predmetna građevina ne zahtijeva poseban tretman održavanja.

Ipak, relativna blizina agresivne sredine (mora) zahtijeva povećanu mjeru opreza i pojačani nadzor nad svim elementima (konstruktivnim i nekonstruktivnim) građevina. Tehnološkim mjerama, koje su navedene u ovom projektu pokušalo se dobiti što kvalitetniju i trajniju konstrukciju. U tom smislu neophodno je poštovati mjere za postizanje kvalitete materijala i konstrukcija, kao i posebne tehničke uvjete.

Radnje u okviru održavanja betonskih konstrukcija treba provoditi prema odredbama priloga Tehničkog propisa za građevinske konstrukcije (NN 17/17, 75/20, 7/22) i normama na koje upućuje, te odgovarajućom primjenom odredaba ostalih priloga Tehničkog propisa za građevinske konstrukcije (NN 17/17, 75/20, 7/22).

Redoviti pregled predmetne građevine, od strane kvalificiranih osoba, a u svrhu održavanja konstrukcije za predmetnu građevinu treba provoditi najmanje svakih 5 godina (zgrade javne namjene). Izvanredne preglede građevine provoditi nakon nekog izvanrednog događaja (ekstremne vremenske neprilike, potres, požar, eksplozija i slično) ili prema zahtjevu inspekcije.

Osim ovih pregleda preporučuje se da korisnici građevine vrše godišnje preglede i ukoliko primijete neku nepravilnost na konstrukciji zatraže redoviti ili izvanredni pregled i prije roka predviđenog ovim projektom. Način obavljanja pregleda uključuje:

- vizualni pregled, u kojeg je uključeno utvrđivanje položaja i veličine napuklina i pukotina te drugih oštećenja bitnih za očuvanje mehaničke otpornosti i stabilnosti građevine,
- Utvrđivanje stanja drvenih konstrukcija (trulež, ugroženost kukcima i sl.)
- utvrđivanje veličine progiba glavnih nosivih elemenata konstrukcije za slučaj osnovnog djelovanja, ako se na temelju vizualnog pregleda sumnja u ispunjavanje bitnog zahtjeva mehaničke otpornosti i stabilnosti.

Nakon obavljenih pregleda konstrukcije potrebno je izraditi dokumentaciju o stanju konstrukcije nakon pregleda sa potrebnim mjerama i radovima na saniranju i održavanju konstrukcije. Ovu i drugu dokumentaciju o održavanju betonske konstrukcije dužan je trajno čuvati vlasnik građevine.

Manje nedostatke može ispraviti stručna osoba (zanatlija) na licu mjesta, a kod većih zahvata vlasnik (ili korisnici) građevine dužni su postupiti prema potrebnim zahtjevima i mjerama iz dokumentacije o stanju konstrukcije te izvesti neophodne radove održavanja, obnove i izmjene uređaja i dijelova te radove popravka, ojačanja i rekonstrukcije.

Sve radove pregleda i izvedbe radova na konstrukciji potrebno je povjeriti za to ovlaštenim osobama.

Norme za ispitivanje i održavanje građevina :

HRN ENV 13269	Održavanje – Smjernice za izradu ugovora o održavanju
HRN EN 13306	Nazivlje u održavanju
HRN ENV 13670-1:2002	Izvedba betonskih konstrukcija – 1. dio: Općenito (ENV 13670-1:2000)
HRN U.M1.047:1987	Ispitivanje konstrukcija visokogradnje pokusnim opterećenjem i ispitivanje do sloma
HRN EN 4866:1999	Mehaničke vibracije i udari – Vibracije građevina – Smjernice za mjerenje vibracija i ocjenjivanje njihova utjecaja na građevine (ISO 4866:1990+Dopuna 1:1994+Dopuna 2:1996)
prEN 13791:2003	Ocjena tlačne čvrstoće betona u konstrukcijama ili u konstrukcijskim elementima
HRN ISO 15686-1:2002	Zgrade i druge građevine – Planiranje vijeka uporabe – 1. dio: Opća načela (ISO 15686-1:2000)
HRN ISO 15686-2:2002	Zgrade i druge građevine – Planiranje vijeka uporabe – 2. dio: Postupci predviđanja vijeka uporabe (ISO 15686-2:2001)
HRN ISO 15686-3:2004	Zgrade i druge građevine – Planiranje vijeka uporabe – 3. dio: Neovisne ocjene (auditi) i pregledi svojstava (ISO 15686-3:2002)
HRN 12504-1:2000	Ispitivanje betona u konstrukcijama – 1. dio: Izvađeni uzorci – Uzimanje, pregled i ispitivanje tlačne čvrstoće (EN 12504-1:2000)
HRN 12504-2:2001	Svojstva betona u konstrukcijama – 2. dio: Nerozorno ispitivanje – Određivanje indeksa sklerometra (EN 12504-2:2001)
nHRN EN 12504-3	Ispitivanje betona u konstrukcijama – 3. dio: Određivanje sile čupanja (pull-out) (prEN 12504-3:2003)
HRN EN 12504-4:2004	Ispitivanje betona – 4. dio: Određivanje brzine ultrazvučnog impulsa (EN 12504-4:2004)
HRN EN 12390-1:2001	Ispitivanje očvrstloga betona – 1. dio: Oblik, dimenzije i drugi zahtjevi za uzorke i kalupe (EN 12390-1:2000)
HRN EN 12390-3:2002	Ispitivanje očvrstloga betona – 3. dio: Tlačna čvrstoća ispitnih uzoraka (EN 12390-3:2001)

Očekivani vijek trajanja građevine je 50 godina.

Preduvjet za postizanje očekivanog vijeka trajanja je pravilna izvedba te pravilno održavanje u skladu s prethodno navedenim zahtjevima te zakonima i pravilima struke.

## 7 SPISAK ZAKONA I PRAVILNIKA KORIŠTENIH PRI IZRADI PROJEKTA

Ovaj projekt je izrađen u skladu sa slijedećim zakonima i propisima:

- Zakon o prostornom uređenju (NN 153/13, 65/17, 114/18, 39/19, 98/19)
- Zakon o gradnji (NN 153/13, 20/17, 39/19, 125/19)
- Zakon o poslovima i djelatnostima prostornog uređenja i gradnje (NN 78/15, 118/18, 110/19)
- Zakon o komori arhitekata i komorama inženjera u graditeljstvu i prostornom uređenju (NN 78/15, 114/18, 110/19)
- Zakon o zaštiti okoliša (NN 80/13, 153/13, 78/15, 12/18, 118/18)
- Zakon o zaštiti od požara (NN 92/10, 114/22)
- Zakon o zaštiti na radu (NN 71/14, 118/14, 154/14, 94/18, 96/18)
- Zakon o normizaciji (NN 80/13)
- Zakon o mjeriteljstvu (NN 74/14, 111/18, 114/22)
- Zakon o komunalnom gospodarstvu (NN 68/18, 110/18, 32/20)
- Zakon o građevnim proizvodima (NN 76/13, 30/14, 130/17, 32/19, 118/20)
  
- Tehnički propis za građevinske konstrukcije (NN 17/17, 75/20, 7/22)
- Pravilnik o obveznom sadržaju i opremanju projekata građevina (NN 118/19, 65/20)
- Pravilnik o zaštiti na radu u građevinarstvu (NN 59/96, 114/03)
- Pravilnik o najvišim dopuštenim razinama buke u sredini u kojoj ljudi rade i borave (NN 37/90)
- Pravilnik o zaštiti na radu za radne i pomoćne prostorije i prostore (NN 6/84, 42/05, 113/06)
- HRN EN 1990:2011, Eurokod: Osnove projektiranja konstrukcija (EN 1990:2002+A1:2005+A1:2005/AC:2010), s pripadajućim Nacionalnim dodacima
- Niz normi: od HRN EN 1991-1-1 do HRN EN 1991-1-7 – opterećenja, s pripadajućim Nacionalnim dodacima
- HRN EN 1992-1-1:2013, Eurokod 2: Projektiranje betonskih konstrukcija - Dio 1-1: Opća pravila i pravila za zgrade (EN 1992-1-1:2004+AC:2010), s pripadajućim Nacionalnim dodacima
- HRN EN 1993-1-1:2014, Eurokod 3: Projektiranje čeličnih konstrukcija - Dio 1 -1: Opća pravila i pravila za zgrade (EN 1993-1-1:2014/A1), s pripadajućim Nacionalnim dodacima
- HRN EN 1996-1-1:2012, Eurokod 6: Projektiranje zidanih konstrukcija – Dio 1-1 – Opća pravila za armirane i nearmirane zidane konstrukcije (EN 1996-1-1:2012)
- HRN EN 1996-2:2012, Eurokod 6: Projektiranje zidanih konstrukcija – Dio 2 – Konstruiranje, odabir materijala i izvedba zida (EN 1996-2:2006+AC:2009)
- Eurokod 7: Geotehničko projektiranje - 1. dio: Opća pravila (EN 1997-1:2004/A1:2013), s pripadajućim Nacionalnim dodacima

- HRN EN 1998-1:2011, Eurokod 8: Projektiranje potresne otpornosti konstrukcija - 1. dio: Opća pravila, potresna djelovanja i pravila za zgrade (EN 1998-1:2004+AC:2009), s pripadajućim Nacionalnim dodacima

# 8. TLOCRTI KUĆE

## 8.1 Tloct prizemlja

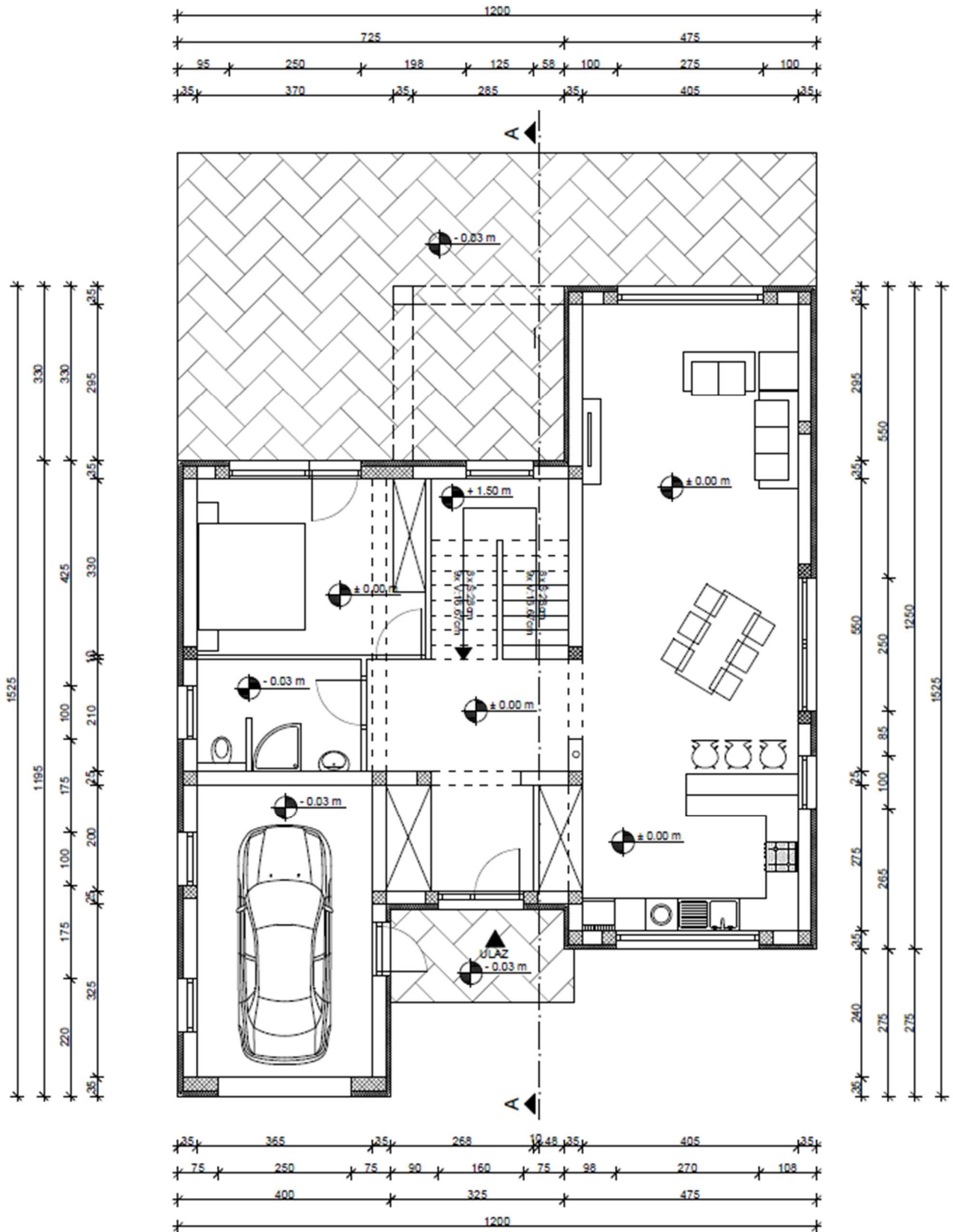

## 8.2 Tločrt kata

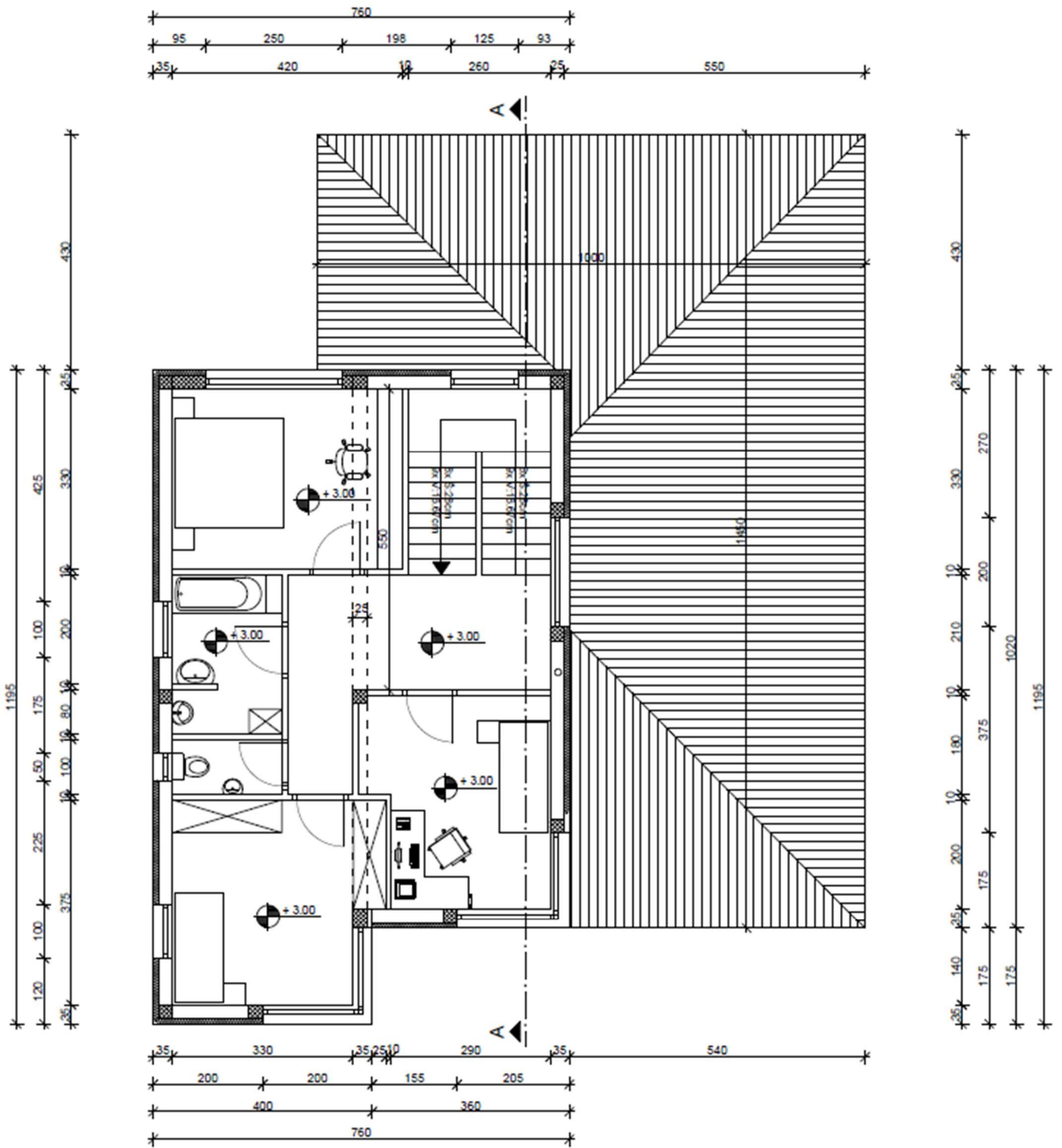



## 9 ANALIZA OPTEREĆENJA

### 9.1 Pozicije 100 – Etaže

#### a) stalno opterećenje

debljina ploče:  $d_{pl} = L_{kraći} / 35 = 405 / 35 = 11,57 \text{ cm}$

odabrano  $d_{pl} = 16 \text{ cm}$

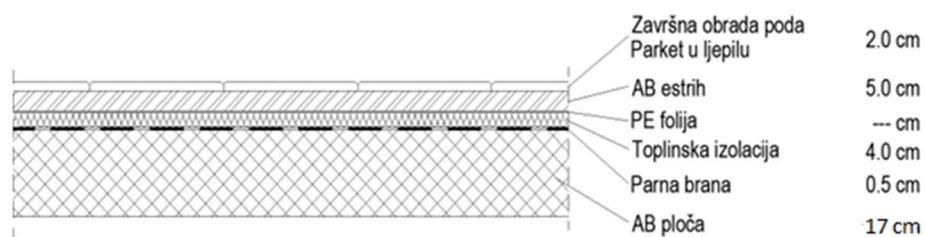

#### Opterećenje na pločama

	d(m)	$\gamma$ (kN/m <sup>3</sup> )	d x $\gamma$
Pregrade			1,00
Završna obrada poda - parket	0,02	12,0	0,24
AB estrih	0,05	25,0	1,25
Toplinska izolacija	0,04	5,0	0,20
Hidroizolacija	0,005	20,0	0,10
AB ploča	0,16	25,0	4,00

Ukupno stalno opterećenje:  $g_{100} = 6,79 \text{ kN/}$

#### b) pokretno opterećenje

Pokretno opterećenje se uzima prema pravilniku : HRN EN 1991-2-1.

$q_{100} = 2,0 \text{ kN/m}^2$

## 9.2 Pozicije 200 - Krov

### a) stalno opterećenje

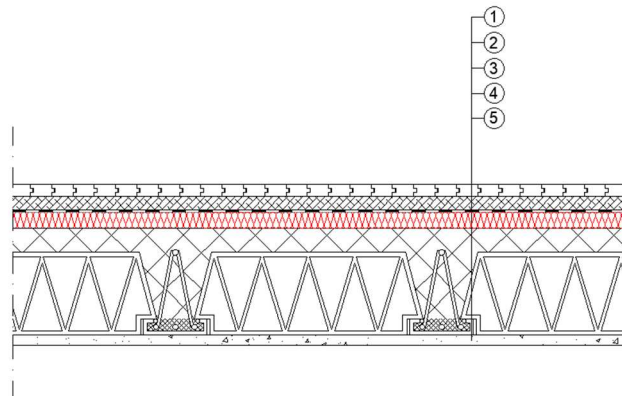

	d(m)	$\gamma$ (kN/m <sup>3</sup> )	d x $\gamma$
Betonske ploče na plastičnim podloščima	0.05	25	1.25
Hidroizolacija + parna brana	0.01	20	0.20
Toplinska izolacija	0.08	5	0.40
Beton za pad	0,08	24,0	1.92
FERT ploča (strop)			2.8

Ukupno stalno opterećenje:  $g_{200} = 6.57 \text{ kN/m}^2$

### b) pokretno opterećenje

Za pokretno opterećenje uzima se opterećenje snijegom i vjetrom. Opterećenje snijegom za kose krovove, u područjima gdje je snijeg rijedak prikazano je kasnije. Za pokretno opterećenje kosih krovova može uzeti zamjenjujuća vrijednost:

$$q_{200} = s + w = 1,625 \text{ kN/m}^2$$

### 9.3 Stubište

#### a) stalno opterećenje

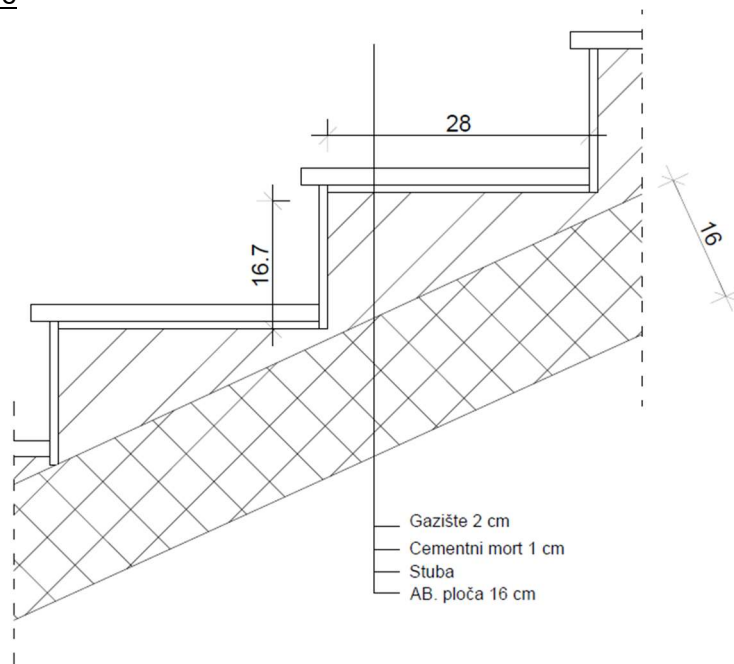

$$\operatorname{tg}\alpha = v_{st}/\check{s}_{st} = 16.67/28 = 0,5954 ; \alpha = 30.77^{\circ}$$
$$h' = h / \cos\alpha = 16 / \cos 30.77^{\circ} = 18.62 \text{ cm}$$

	d(m)	$\gamma$ (kN/m <sup>3</sup> )	d x $\gamma$
Završna obrada gazišta- kamena ploča	0,02	28,0	0,56
Cementni namaz	0,01	20,0	0,20
Stuba	0,09	24,0	2,16
AB ploča	0,1862	25,0	4,66

Ukupno stalno opterećenje:  $g_{st} = 7,58 \text{ kN/m}^2$

#### b) pokretno opterećenje

Pokretno opterećenje se uzima prema pravilniku : HRN EN 1991-2-1.

$$q_{100} = 3,0 \text{ kN/m}^2$$

## 9.4 Opterećenje vjetrom

Opterećenje vjetrom određeno je prema: EC1, Dio 2-4: Djelovanja vjetra i Europskoj normi EN 1991-2-4: Djelovanja na konstrukcije opterećenje vjetrom, te Nacionalnom dokumentu za primjenu u Republici Hrvatskoj .

Građevina je na poziciji gdje je uglavnom zaštićena od djelovanja vjetra. Prema navedenim normama, predmetna lokacija je smještena u III područje djelovanja vjetra, te je osnovno djelovanje vjetra:

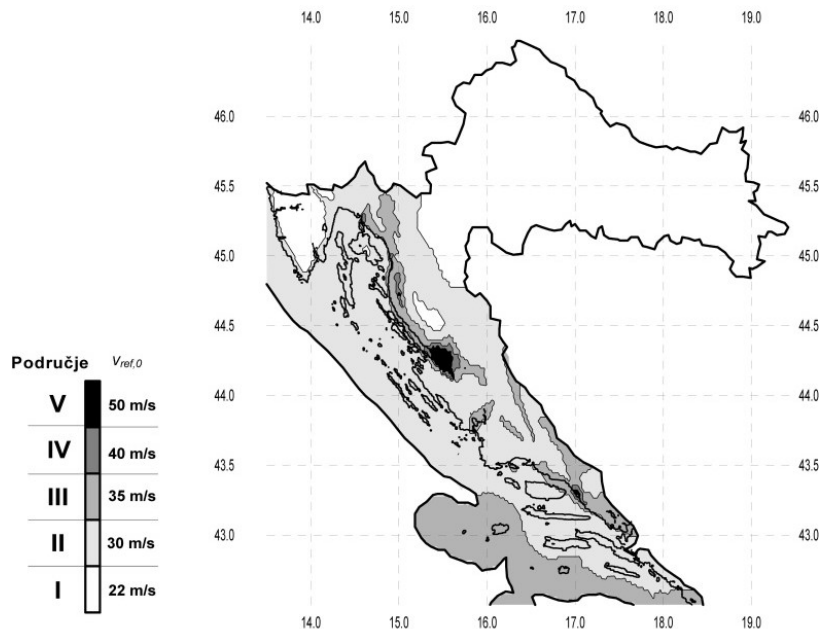

$$v_{b,0} = 35.0 \text{ m/s}$$

$$C_{dir} = 1.0$$

$$C_{tem} = 1.0$$

$$C_{alt} = 1.0 + 0.0001 \cdot a_s \quad ; \quad a_s = 0 \text{ m n.m.} \quad ; \quad C_{alt} = 1.0$$

$$v_{ref} = C_{dir} \cdot C_{tem} \cdot C_{alt} \cdot v_{b,0} = 1.0 \cdot 1.0 \cdot 1.0 \cdot 35.0 = 35.0 \text{ m/s}$$

Koeficijent položaja  $c_e(z)$  za ktg. terena III i prosječnu visinu do 7 m iznad terena:

$$c_e(z) \approx 1.6$$

Rezultirajuće opterećenje vjetrom:

$$\rho_{zr} = 1.25 \text{ kg/m}^3 \approx 1.25 \frac{\text{kg}}{\text{m}^3}$$

$$q_p(z) = 1.6 \cdot \frac{1.25}{2} \cdot 35.00^2 = 1225.00 \text{ N/m}^2 = 1.225 \text{ kN/m}^2$$

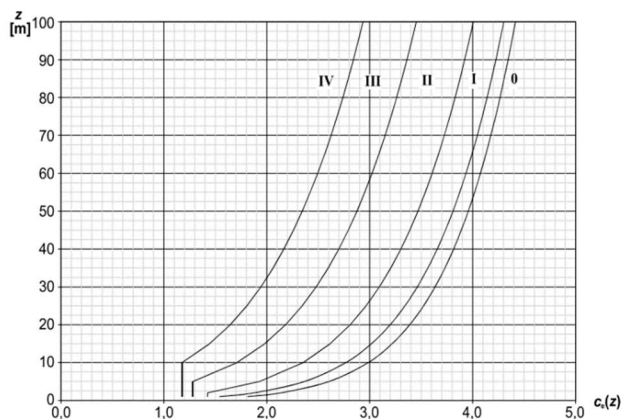

## 9.5 Opterećenje Snijegom

Opterećenje snijegom svrstava se u promjenjivo slobodno opterećenje. Opterećenja snijegom proračunavaju se na osnovi karakterističnog opterećenja  $s_k$ , koje odgovara jednolikom snijegu koji je napadao pri mirnim vremenskim uvjetima na ravno tlo. Ova se vrijednost prilagođava ovisno o obliku krova i utjecaju vjetrova na raspodjelu snijega. Opterećenje snijegom određeno je prema HRN EN 1991-1-3.

Opterećenje snijegom na krovu:

$$s = \mu_1 \cdot c_e \cdot c_t \cdot s_k$$

$\mu_1$  – koeficijent oblika za opterećenje snijegom (= 0.8)

$c_e$  – koeficijent izloženosti (=1.0)

$c_t$  – koeficijent topline (=1.0)

Karakteristična vrijednost opterećenja snijegom ( $s_k$  [kN/m<sup>2</sup>]) na tlu očitava se s karte:

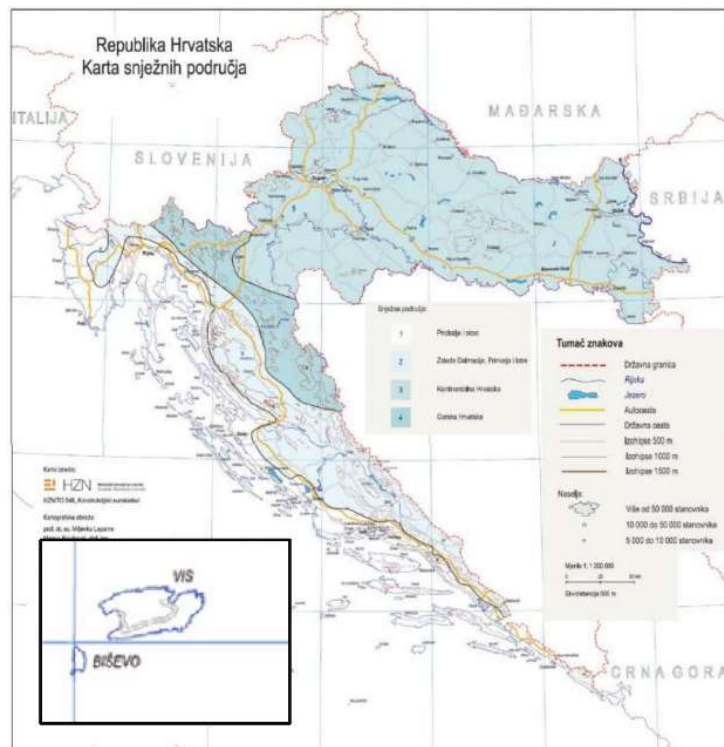

Nadmorska visina do [m]	1. područje – priobalje i otoci [kN/m <sup>2</sup> ]	2. područje – zaleđe Dalmacije, Primorja i Istre [kN/m <sup>2</sup> ]	3. područje – kontinentalna Hrvatska [kN/m <sup>2</sup> ]	4. područje – gorska Hrvatska [kN/m <sup>2</sup> ]
100	0,50	0,75	1,00	1,25
200	0,50	0,75	1,25	1,50
300	0,50	0,75	1,50	1,75
400	0,50	1,00	1,75	2,00

Karta područja opterećenja snijegom i pripadajuće tablica

Split se nalazi u 1. zoni (očitano sa slike iznad), nadmorska visina do 100 m →  $s_k=0,50$  [kN/m<sup>2</sup>]  
 $s = 0.8 \cdot 1.0 \cdot 1.0 \cdot 0.50 = 0.40$  kn/m<sup>2</sup>

## 10. PRORAČUN MEĐUKATNE KONSTRUKCIJE – 1. KAT

### 10.1 Prikaz modela i rezultata

#### 10.1.1. Prikaz modela ploče

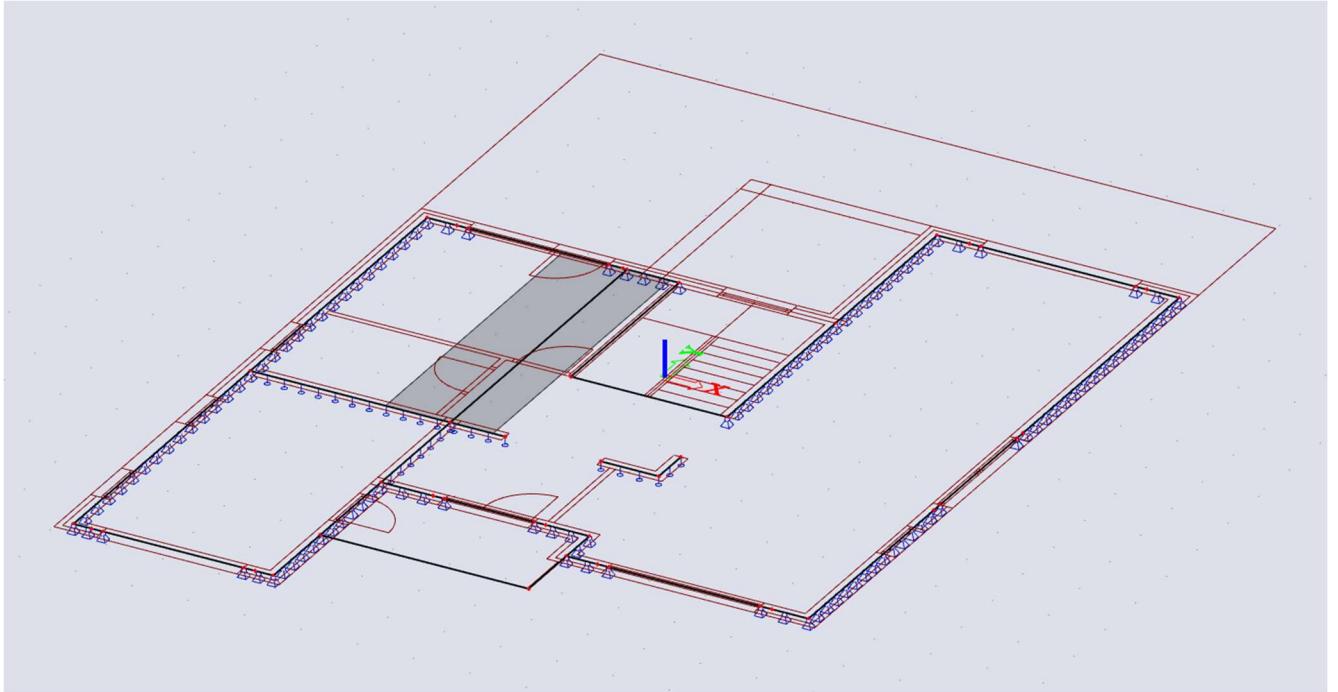

#### 10.1.2. Prikaz opterećenja

##### 1.) stalno opterećenje

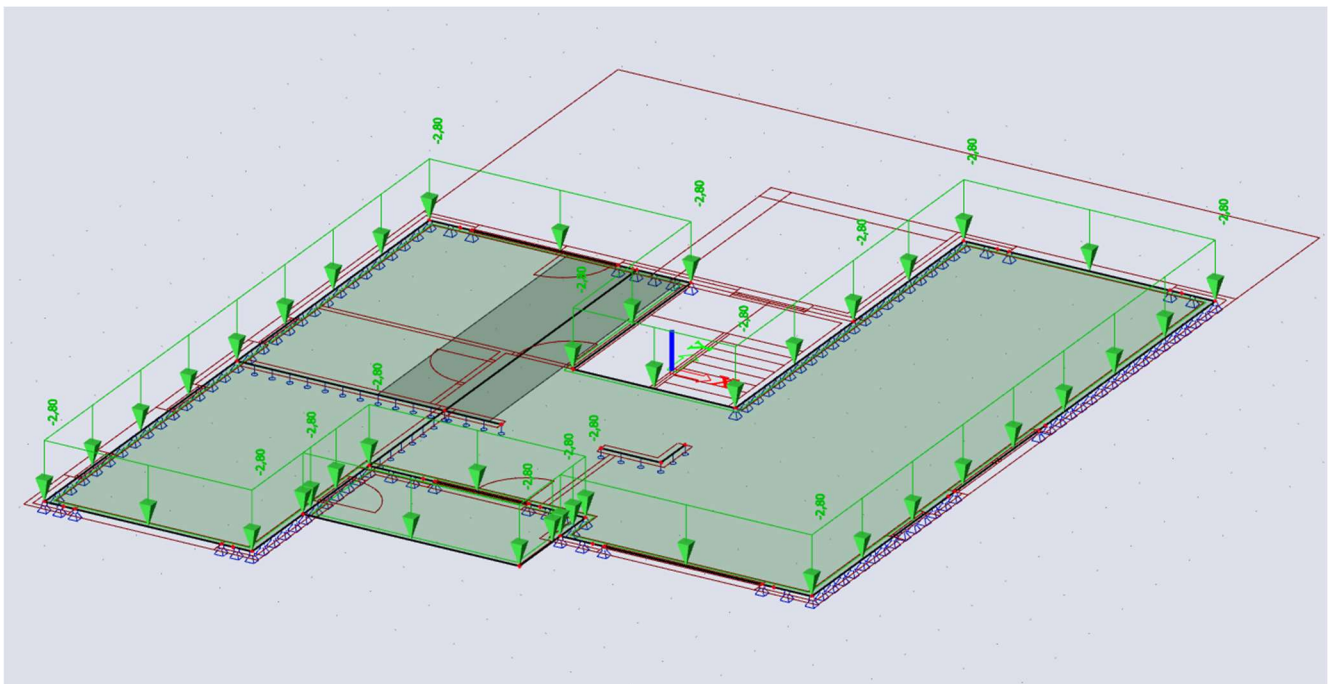

## 2.) pokretno opterećenje

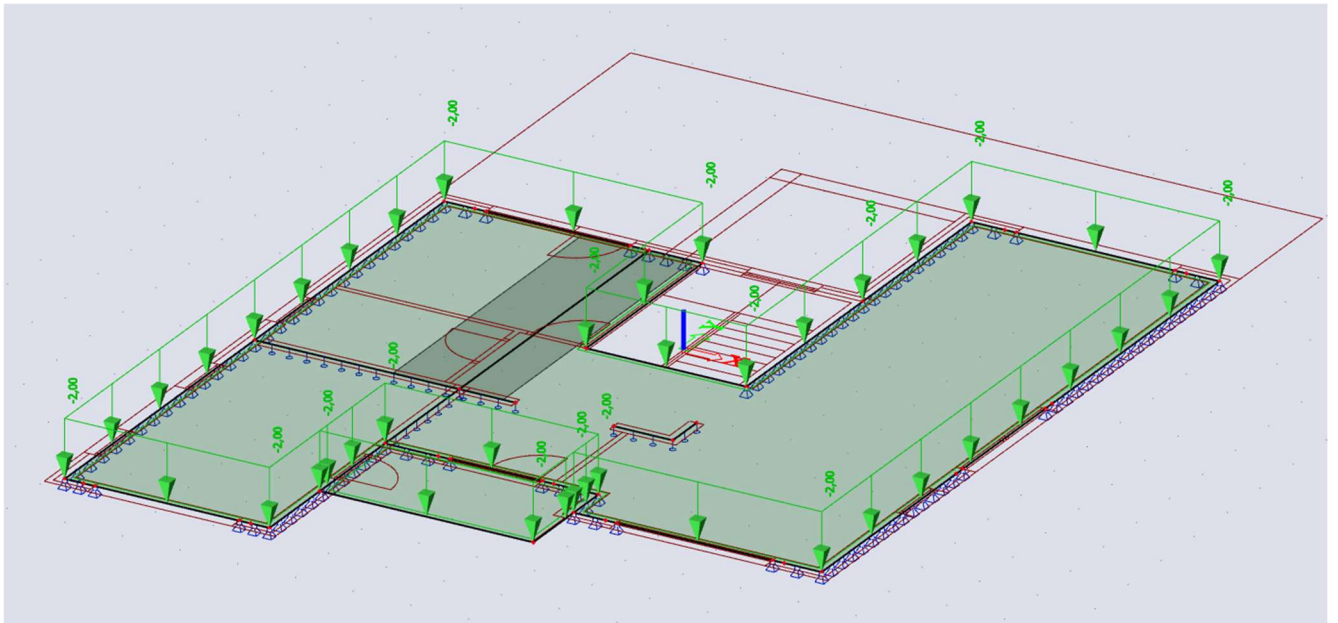

### Kombinacije opterećenja:

- GSN (proračun u polju) :  $1,35 G + 1,50 Q * 1,20$
- GSN (proračun na ležaju) :  $1,35 G + 1,50 Q$
- GSU :  $1,00 G + 1,00 * Q$

### 10.1.3. Prikaz rezultata

GSN (polje): kombinacija opterećenja: 1,35 G + 1,50 Q \*1,20

Moment  $m_x$

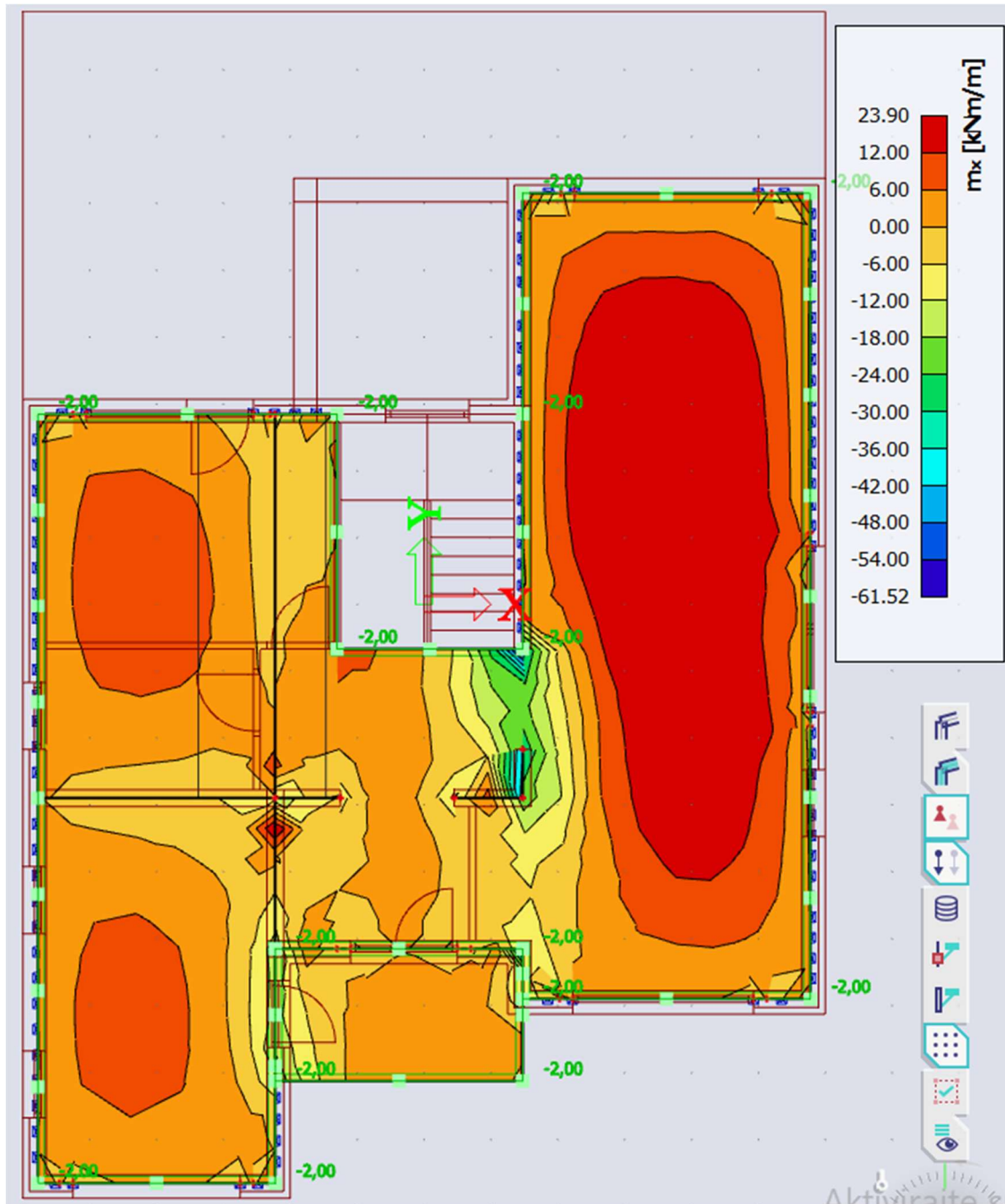



# Moment $m_y$



# Moment $m_{xy}$

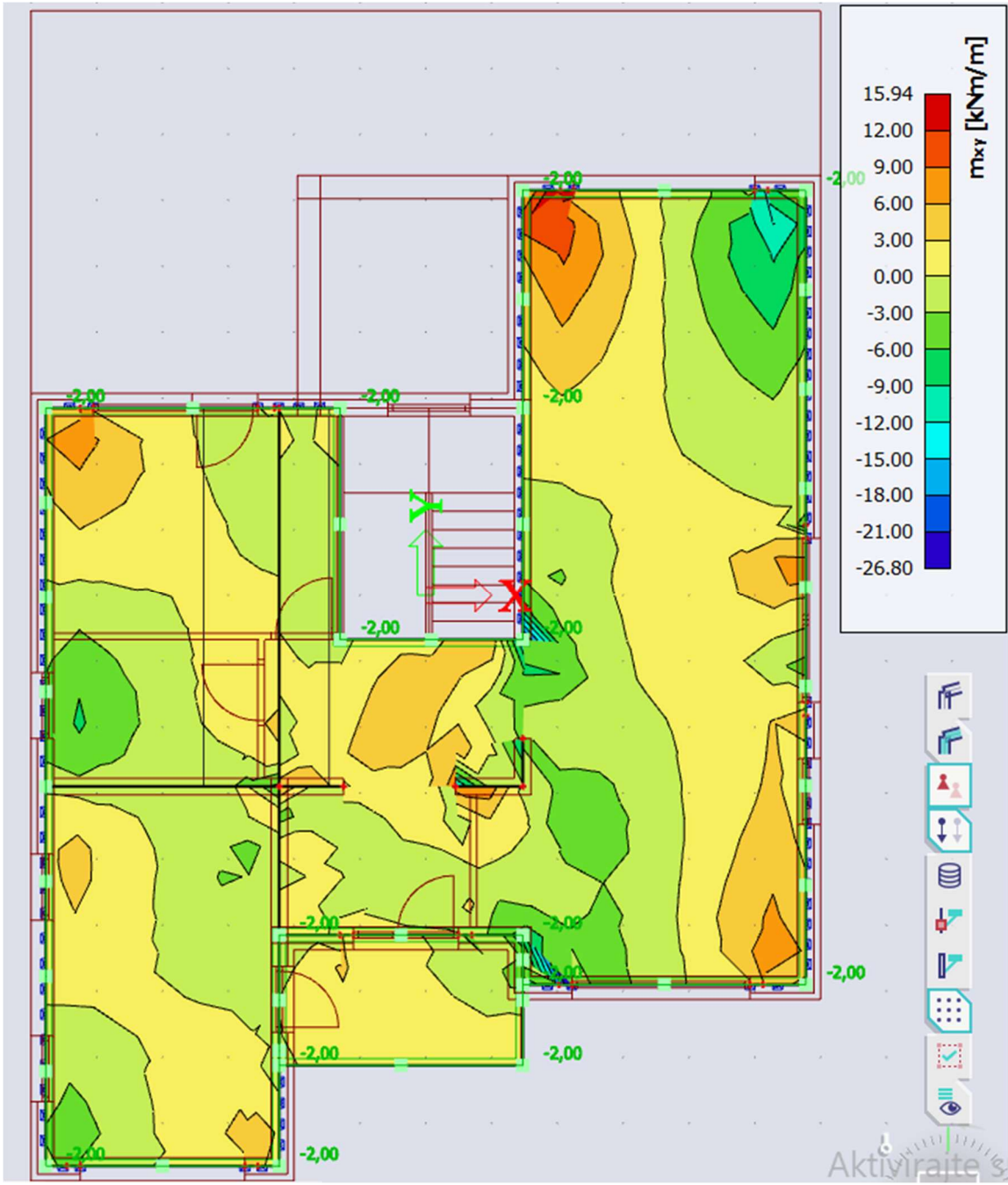

GSN (ležaj): kombinacija opterećenja: 1,35 G + 1,50 Q

Moment  $m_x$

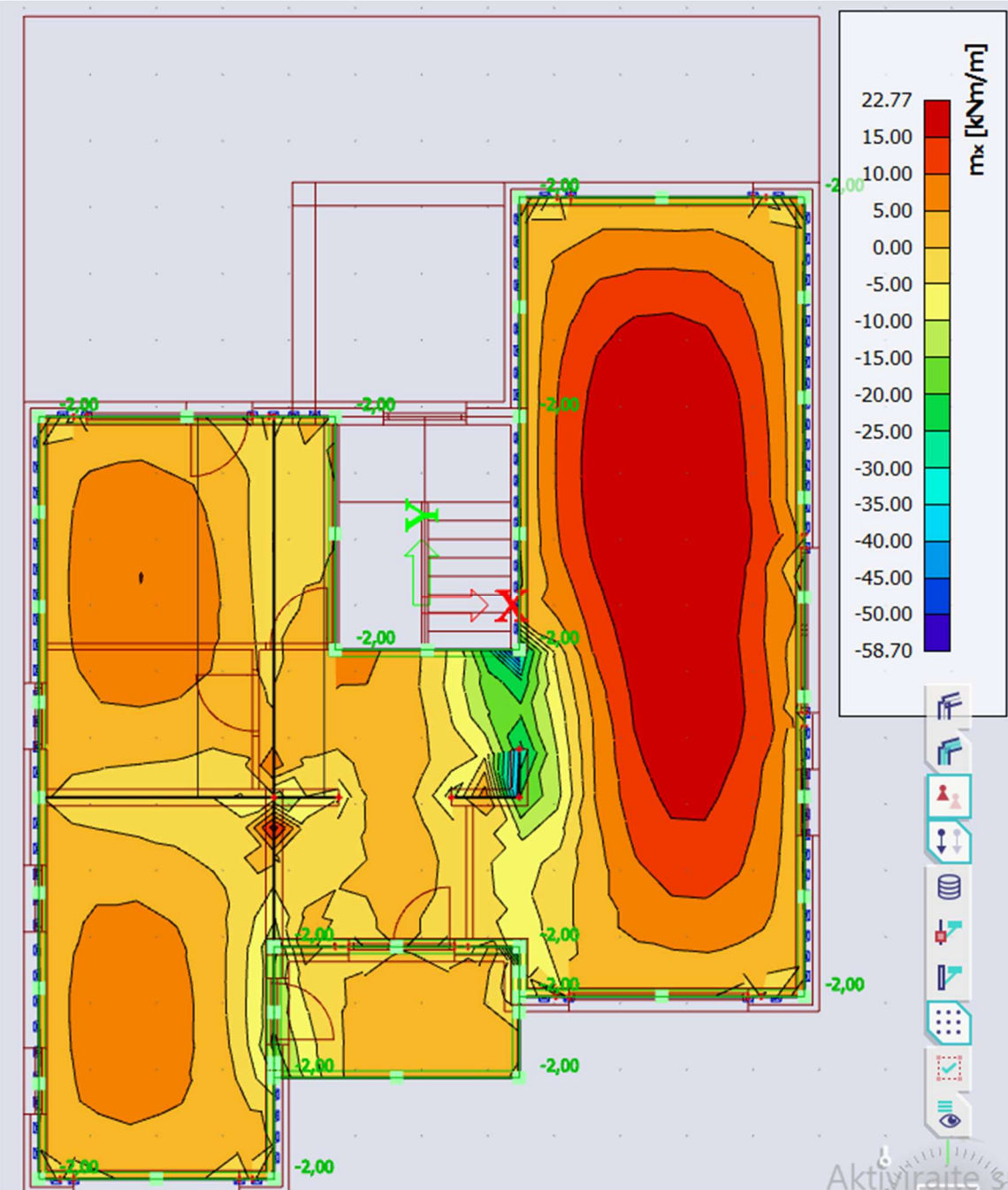

# Moment $m_y$



# Moment $m_{xy}$

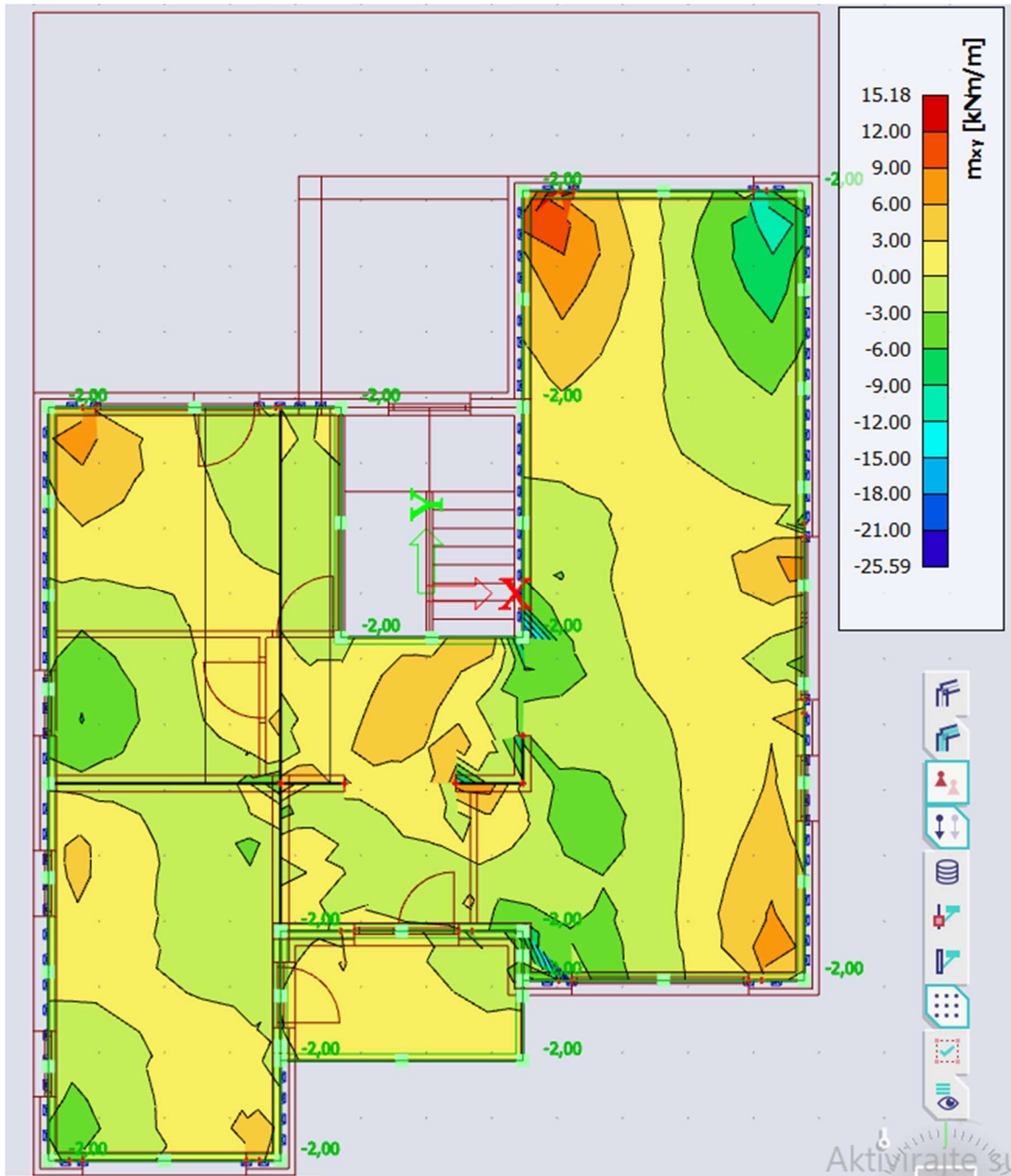

GSU : kombinacija opterećenja: 1,0 G + 1,0 Q

Moment  $m_x$

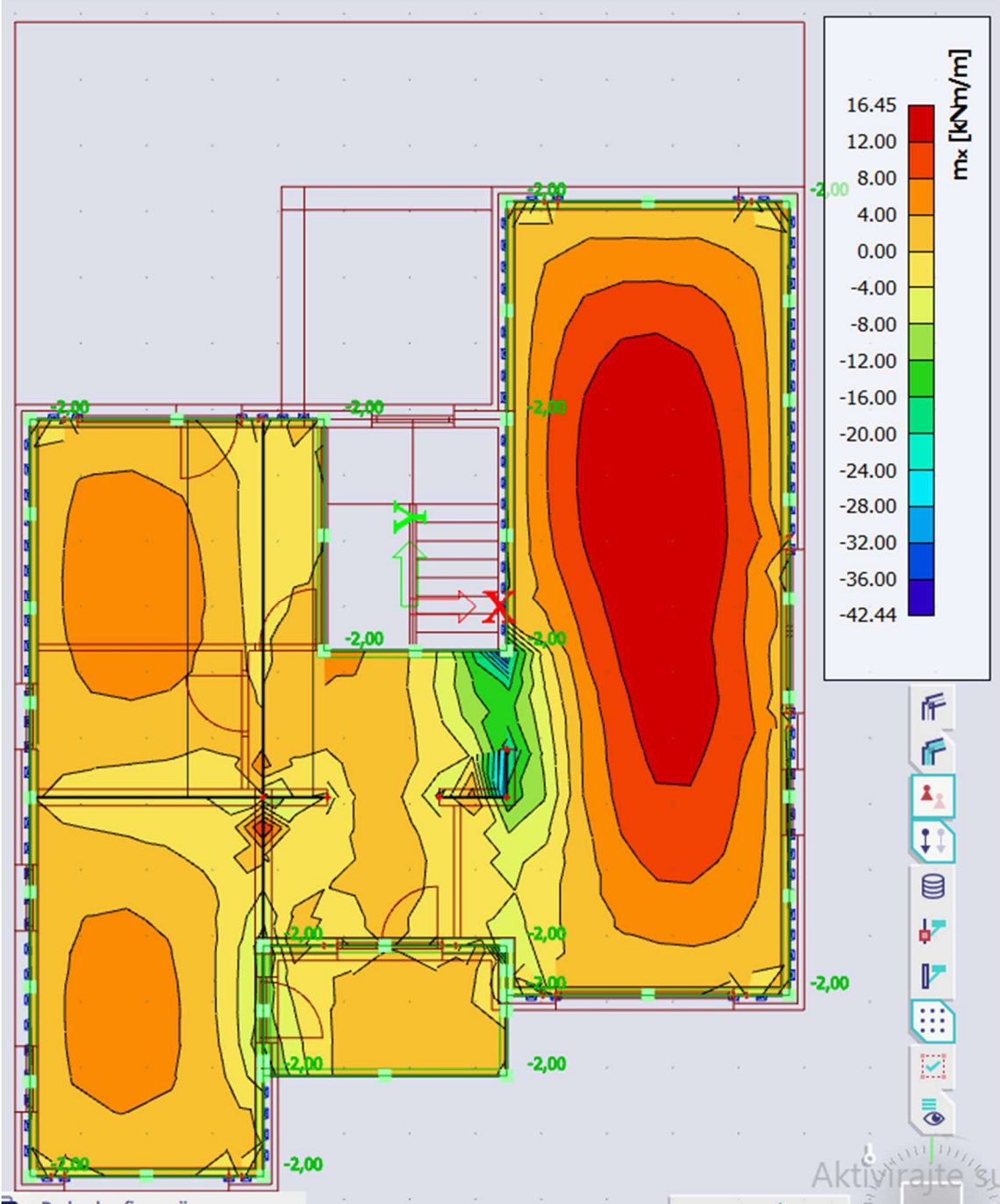

# Pomaci u smjeru z

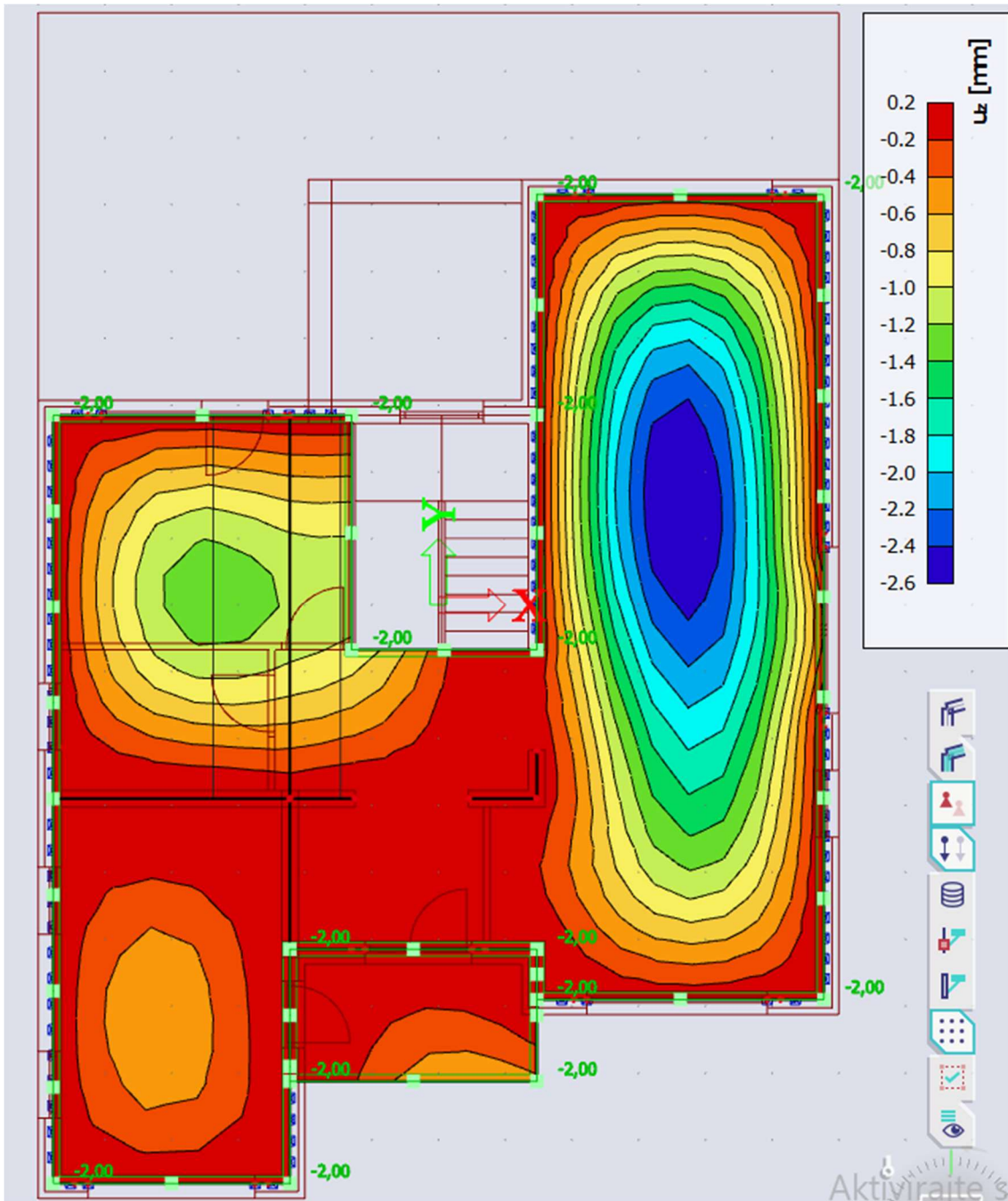

## 10.2 Prikaz rezultata nadvoja i greda

X smjer

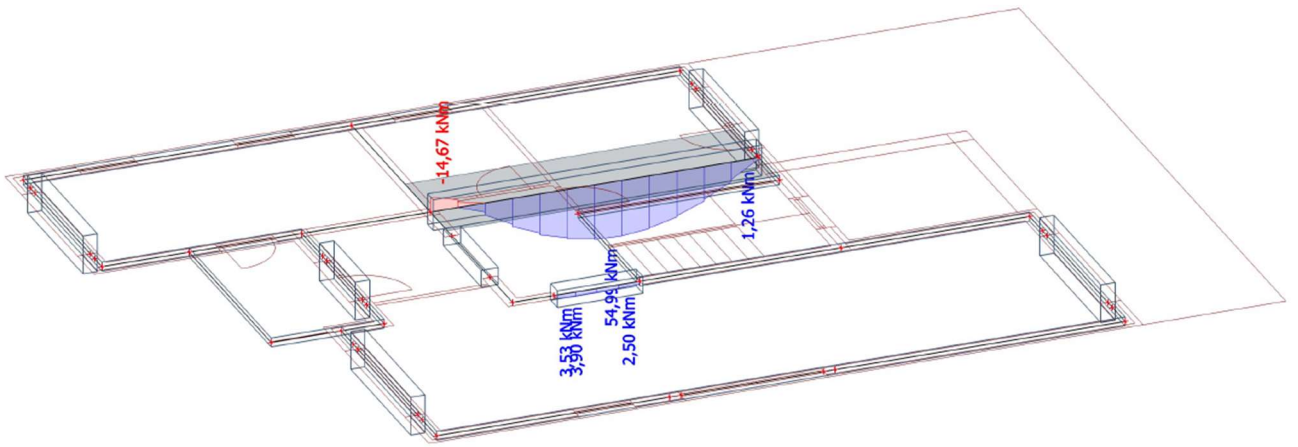

Y smjer

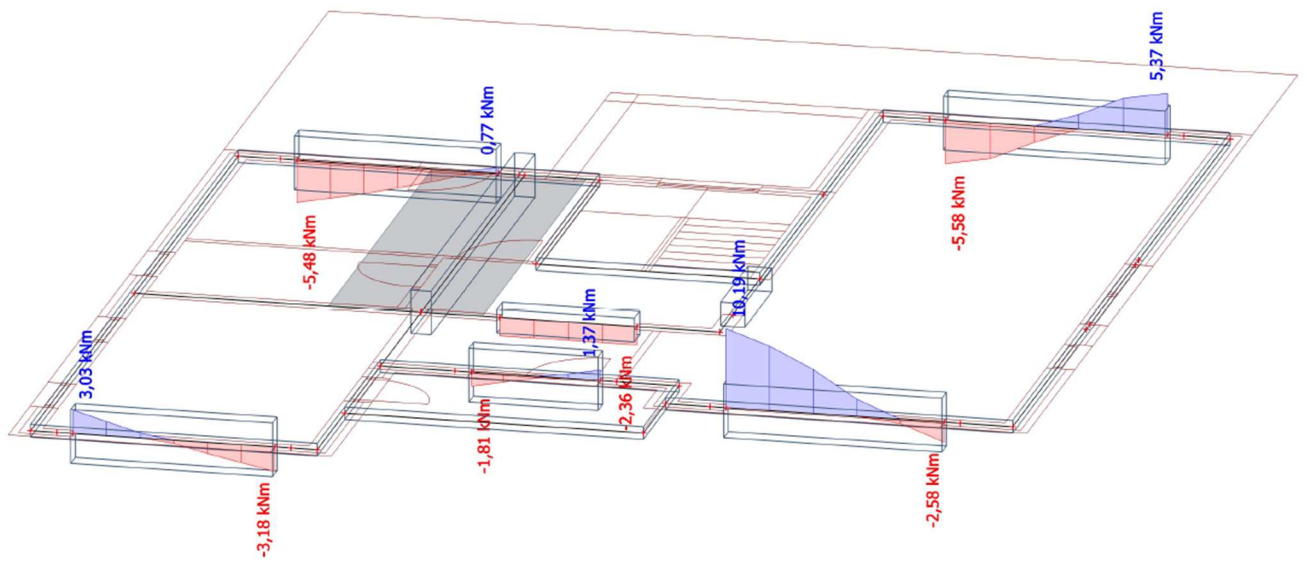



### 10.3 Dimenzioniranje ploča pozicija 100

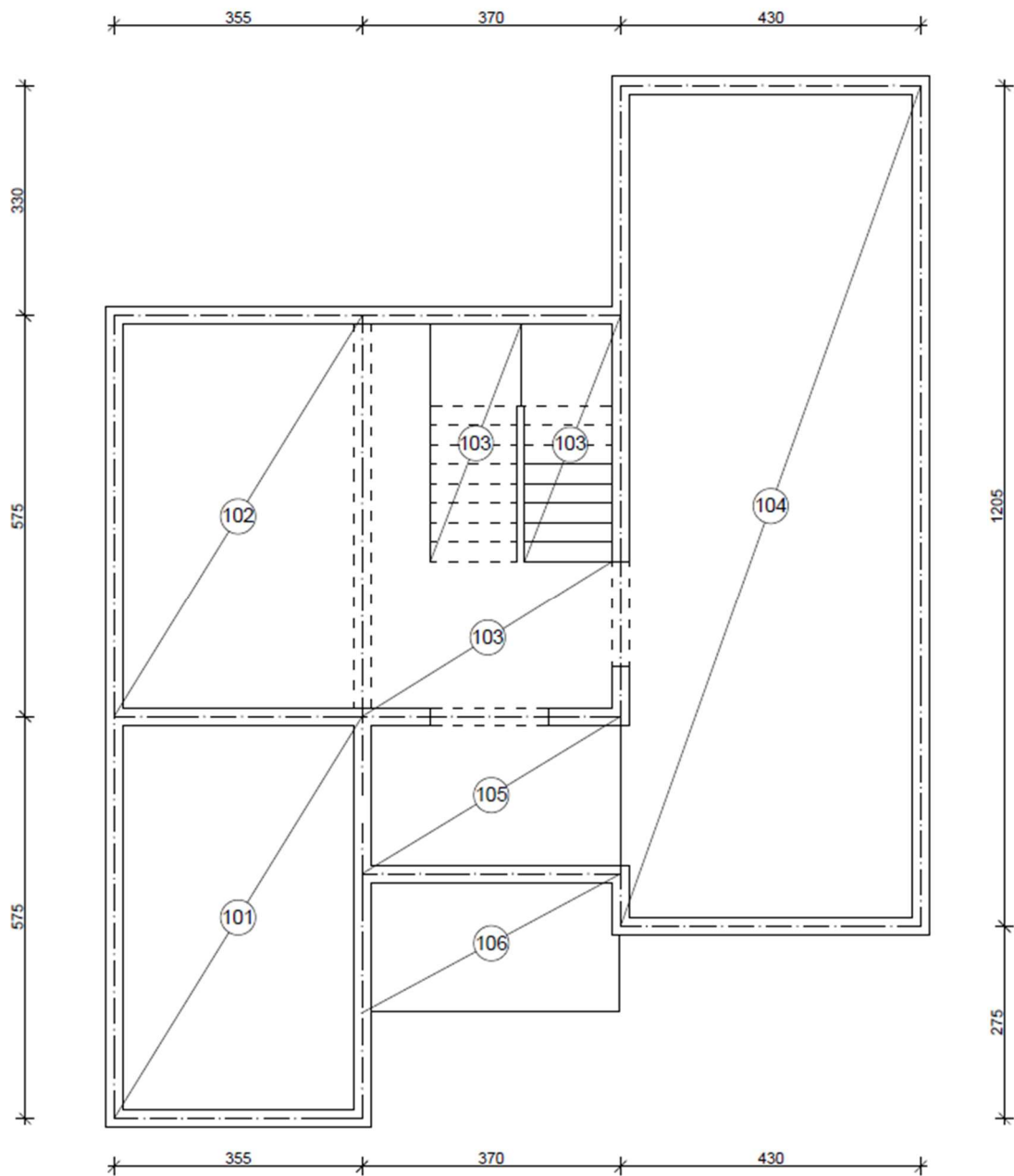

Prikaz dobivenih maksimalnih momenata u poljima i na ležajevima:

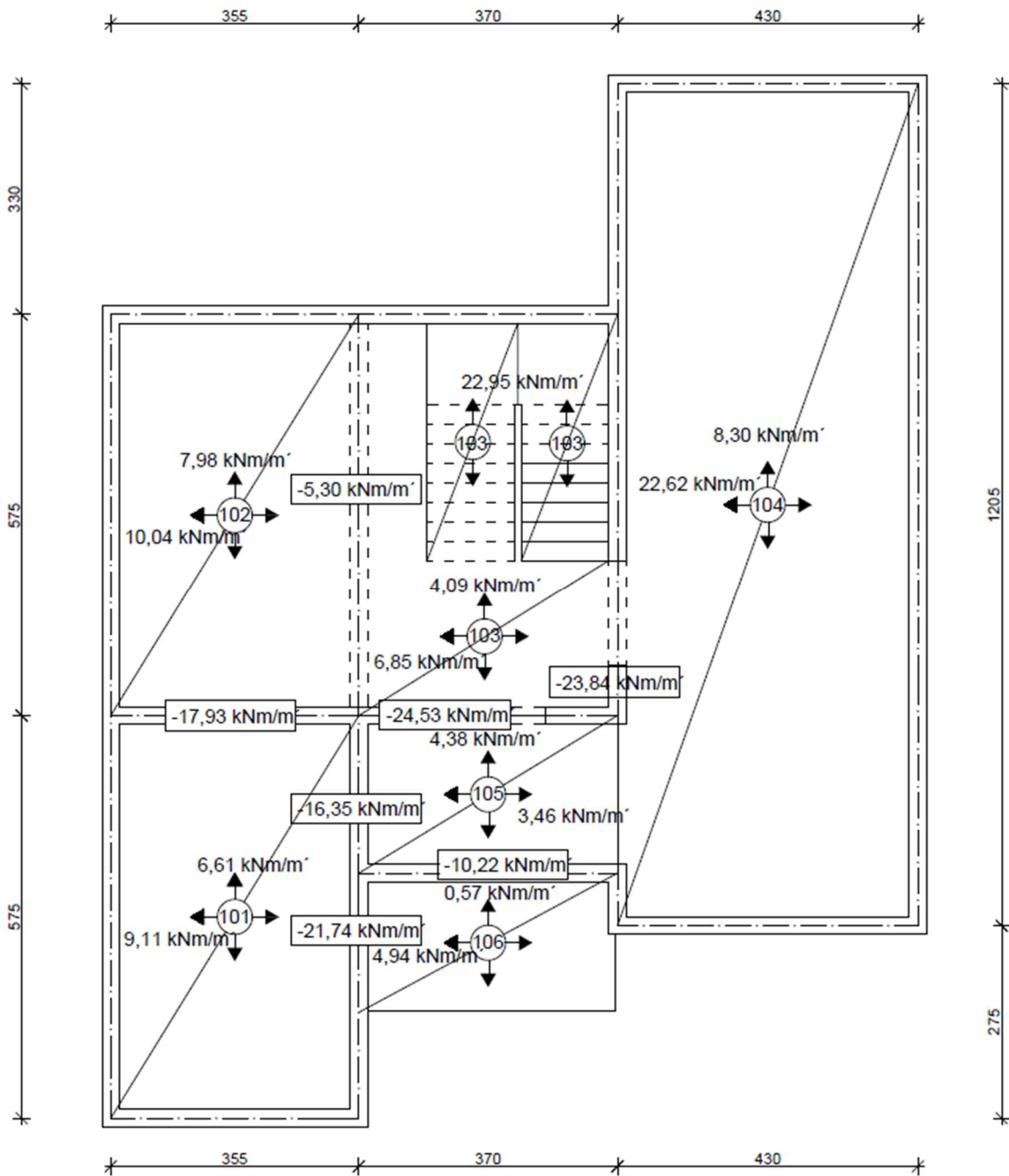

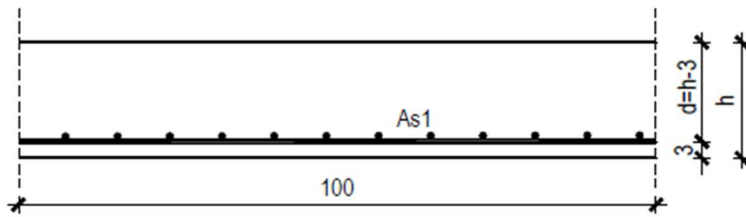

$$h = 16 \text{ cm}$$

$$d = h - 3 \text{ cm} = 13 \text{ cm}$$

**Beton:** C 30/37  $f_{ck} = 30.0 \text{ MPa} \rightarrow f_{cd} = \frac{f_{ck}}{\gamma_c} = \frac{30}{1.5} = 20.00 \text{ MPa}$

**Armatura:** B 500B  $f_{yk} = 500.0 \text{ MPa} \rightarrow f_{yd} = \frac{f_{yk}}{s} = \frac{500}{1.15} = 434.8 \text{ MPa}$

**Minimalna armatura:**

$$A_{s1} \geq 0.26 \cdot (f_{ctm} / f_{yk}) \cdot b_t \cdot d \geq 0.0013 \cdot b_t \cdot d$$

$$A_{s1} \geq 0.26 \cdot (2.9 / 500) \cdot 100 \cdot 13 \geq 0.0013 \cdot 100 \cdot 13$$

$$A_{s1} \geq 1.96 \text{ cm}^2 \geq 1.69 \text{ cm}^2$$

Odabrano:  $A_{s1} = 1.96 \text{ cm}^2$

## Ploča pozicije 101 – polje (DZ)

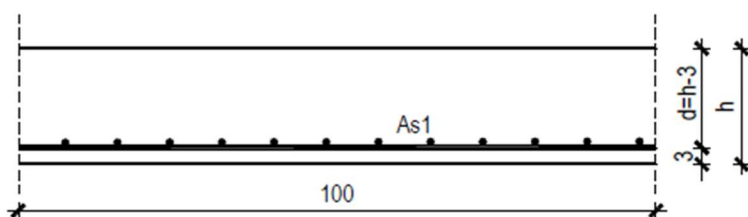

$$h = 16 \text{ cm}$$

$$d = h - 3 \text{ cm} = 13 \text{ cm}$$

<b>b</b>	100,00	cm	B	500	B
<b>h</b>	16,00	cm	C	30	37 MPa
<b>d<sub>1</sub> (d<sub>2</sub>)</b>	3,00	cm	<b>f<sub>cd</sub></b>	2,00	kN/cm <sup>2</sup>
<b>d</b>	13,00	cm	<b>f<sub>yd</sub></b>	43,48	kN/cm <sup>2</sup>
<b>A</b>	1600				
<b>M<sub>Ed</sub></b>	9,11	kNm	<b>Jednostruko armiranje</b>		
<b>N<sub>Ed</sub></b>	0,00	kN	<b>ω</b>	9,231	%
<b>ε<sub>s1</sub></b>	10,0	‰	<b>ρ</b>	0,363	%
<b>ε<sub>c2</sub></b>	0,9	‰	<b>μ<sub>Ed</sub></b>	0,031	
<b>M<sub>E<sub>ds</sub></sub></b>	9,11	kNm	<b>ξ</b>	0,083	<b>x = 1,08 cm</b>
<b>M<sub>Rd,lim</sub></b>	53,74	kNm	<b>ζ</b>	0,971	
<b>μ<sub>Ed,izračunati</sub></b>	0,027		<b>A<sub>s1</sub></b>	1,66	cm <sup>2</sup>

$$M_{Ed} = 9,11 \text{ kNm/m}$$

$$\mu_{sd} = \frac{M_{Ed}}{b \cdot d^2 \cdot f_{cd}} = \frac{911}{100 \cdot 13^2 \cdot 2,00} = 0,027$$

$$\text{Očitano: } \varepsilon_{s1} = 10,0 \text{ ‰} \quad \varepsilon_{c2} = 0,9 \text{ ‰} \quad \zeta = 0,971$$

$$A_{s1} = \frac{M_{Ed}}{\zeta \cdot d \cdot f_{yd}} = \frac{911}{0,971 \cdot 13 \cdot 43,48} = 1,66 \text{ cm}^2/\text{m}$$

Odabrano:  $A_{s1} = 2,57 \text{ cm}^2 \rightarrow$  mreža Q-257

## Ploča pozicije 101-102 – ležaj (GZ)

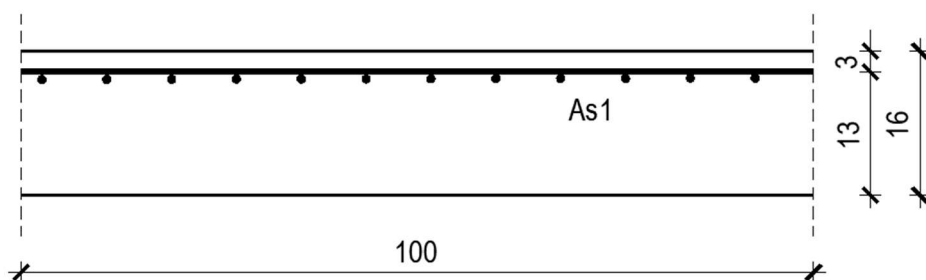

<b>b</b>	100,00	cm		<b>B</b>	<b>500</b>	<b>B</b>
<b>h</b>	16,00	cm		<b>C</b>	<b>30</b>	<b>37 MPa</b>
<b>d<sub>1</sub> (d<sub>2</sub>)</b>	3,00	cm		<b>f<sub>cd</sub></b>	2,00	kN/cm <sup>2</sup>
<b>d</b>	13,00	cm		<b>f<sub>yd</sub></b>	43,48	kN/cm <sup>2</sup>
<b>A</b>	1600					
<b>M<sub>Ed</sub></b>	17,93	kNm		<b>Jednostruko armiranje</b>		
<b>N<sub>Ed</sub></b>	0,00	kN		<b>ω</b>	9,231	%
<b>ε<sub>s1</sub></b>	10,0	‰		<b>ρ</b>	0,363	%
<b>ε<sub>c2</sub></b>	1,3	‰		<b>μ<sub>Ed</sub></b>	0,056	
<b>M<sub>E<sub>ds</sub></sub></b>	17,93	kNm		<b>ξ</b>	0,115	<b>x = 1,5 cm</b>
<b>M<sub>Rd,lim</sub></b>	53,74	kNm		<b>ζ</b>	0,959	
<b>μ<sub>Ed,izračunati</sub></b>	0,053			<b>A<sub>s1</sub></b>	<b>3,31</b>	cm <sup>2</sup>

$$M_{Ed} = -17,93 \text{ kNm/m}$$

$$\mu_{sd} = \frac{M_{Ed}}{b \cdot d^2 \cdot f_{cd}} = \frac{1793}{100 \cdot 13^2 \cdot 2.00} = 0.053$$

$$\text{Očitano: } \varepsilon_{s1} = 10.0 \text{ ‰} \quad \varepsilon_{c2} = 1,3 \text{ ‰} \quad \zeta = 0.959$$

$$A_{s1} = \frac{M_{Ed}}{\zeta \cdot d \cdot f_{yd}} = \frac{1793}{0.959 \cdot 13 \cdot 43.48} = 3,31 \text{ cm}^2/\text{m}$$

Odabrano:  $A_{s1} = 3,35 \text{ cm}^2 \rightarrow$  mreža R-335

## Ploča pozicije 101-105 – ležaj (GZ)

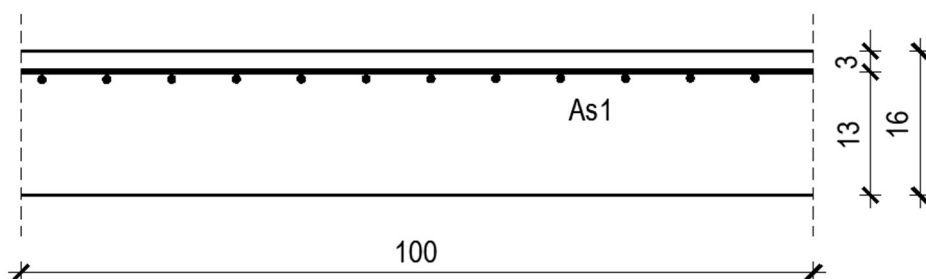

<b>b</b>	100,00	cm		<b>B</b>	<b>500</b>	<b>B</b>
<b>h</b>	16,00	cm		<b>C</b>	<b>30</b>	<b>37 MPa</b>
<b>d<sub>1</sub> (d<sub>2</sub>)</b>	3,00	cm		<b>f<sub>cd</sub></b>	2,00	kN/cm <sup>2</sup>
<b>d</b>	13,00	cm		<b>f<sub>yd</sub></b>	43,48	kN/cm <sup>2</sup>
<b>A</b>	1600					
<b>M<sub>Ed</sub></b>	16,35	kNm		<b>Jednostruko armiranje</b>		
<b>N<sub>Ed</sub></b>	0,00	kN		<b>ω</b>	9,231	%
<b>ε<sub>s1</sub></b>	10,0	‰		<b>ρ</b>	0,363	%
<b>ε<sub>c2</sub></b>	1,2	‰		<b>μ<sub>Ed</sub></b>	0,049	
<b>M<sub>Eds</sub></b>	16,35	kNm		<b>ξ</b>	0,107	<b>x = 1,39 cm</b>
<b>M<sub>Rd,lim</sub></b>	53,74	kNm		<b>ζ</b>	0,962	
<b>μ<sub>Ed,izračunati</sub></b>	0,048			<b>A<sub>s1</sub></b>	<b>3,01</b>	cm <sup>2</sup>

$$M_{Ed} = -16,35 \text{ kNm/m}$$

$$\mu_{sd} = \frac{M_{Ed}}{b \cdot d^2 \cdot f_{cd}} = \frac{1635}{100 \cdot 13^2 \cdot 2.00} = 0.048$$

$$\text{Očitano: } \varepsilon_{s1} = 10.0 \text{ ‰} \quad \varepsilon_{c2} = 1,2 \text{ ‰} \quad \zeta = 0.962$$

$$A_{s1} = \frac{M_{Ed}}{\zeta \cdot d \cdot f_{yd}} = \frac{1635}{0.962 \cdot 13 \cdot 43.48} = 3,01 \text{ cm}^2/\text{m}$$

Odabrano:  $A_{s1} = 3,35 \text{ cm}^2 \rightarrow$  mreža R-335

## Ploča pozicije 101-106 – ležaj (GZ)

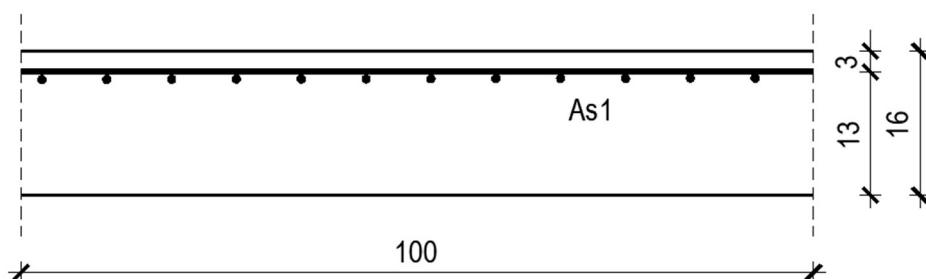

<b>b</b>	100,00	cm		<b>B</b>	<b>500</b>	<b>B</b>
<b>h</b>	16,00	cm		<b>C</b>	<b>30</b>	<b>37 MPa</b>
<b>d<sub>1</sub> (d<sub>2</sub>)</b>	3,00	cm		<b>f<sub>cd</sub></b>	2,00	kN/cm <sup>2</sup>
<b>d</b>	13,00	cm		<b>f<sub>yd</sub></b>	43,48	kN/cm <sup>2</sup>
<b>A</b>	1600					
<b>M<sub>Ed</sub></b>	21,74	kNm		<b>Jednostruko armiranje</b>		
<b>N<sub>Ed</sub></b>	0,00	kN		<b>ω</b>	9,231	%
<b>ε<sub>s1</sub></b>	10,0	‰		<b>ρ</b>	0,363	%
<b>ε<sub>c2</sub></b>	0,9	‰		<b>μ<sub>Ed</sub></b>	0,07	
<b>M<sub>Eds</sub></b>	21,74	kNm		<b>ξ</b>	0,130	<b>x = 1,69 cm</b>
<b>M<sub>Rd,lim</sub></b>	53,74	kNm		<b>ζ</b>	0,953	
<b>μ<sub>Ed,izračunati</sub></b>	0,064			<b>A<sub>s1</sub></b>	<b>4,04</b>	cm <sup>2</sup>

$$M_{Ed} = -21,74 \text{ kNm/m}$$

$$\mu_{sd} = \frac{M_{Ed}}{b \cdot d^2 \cdot f_{cd}} = \frac{2174}{100 \cdot 13^2 \cdot 2.00} = 0.064$$

$$\text{Očitano: } \varepsilon_{s1} = 10.0 \text{ ‰} \quad \varepsilon_{c2} = 1,5 \text{ ‰} \quad \zeta = 0.953$$

$$A_{s1} = \frac{M_{Ed}}{\zeta \cdot d \cdot f_{yd}} = \frac{2174}{0.953 \cdot 13 \cdot 43.48} = 4,04 \text{ cm}^2/\text{m}$$

Odabrano:  $A_{s1} = 4,24 \text{ cm}^2 \rightarrow$  mreža R-424

## Ploča pozicije 102 – polje (DZ)

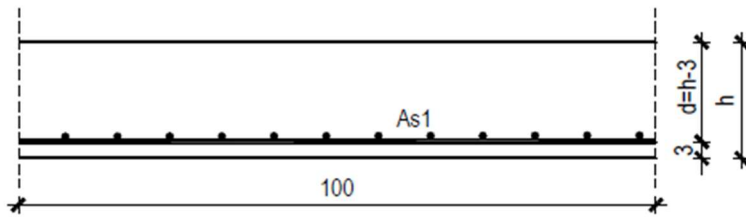

$$h = 16 \text{ cm}$$

$$d = h - 3 \text{ cm} = 13 \text{ cm}$$

<b>b</b>	100,00	cm		<b>B</b>	<b>500</b>	<b>B</b>
<b>h</b>	16,00	cm		<b>C</b>	<b>30</b>	<b>37 MPa</b>
<b>d<sub>1</sub> (d<sub>2</sub>)</b>	3,00	cm		<b>f<sub>cd</sub></b>	2,00	kN/cm <sup>2</sup>
<b>d</b>	13,00	cm		<b>f<sub>yd</sub></b>	43,48	kN/cm <sup>2</sup>
<b>A</b>	1600					
<b>M<sub>Ed</sub></b>	10,04	kNm		<b>Jednostruko armiranje</b>		
<b>N<sub>Ed</sub></b>	0,00	kN		<b>ω</b>	9,231	%
<b>ε<sub>s1</sub></b>	10,0	‰		<b>ρ</b>	0,363	%
<b>ε<sub>c2</sub></b>	0,9	‰		<b>μ<sub>Ed</sub></b>	0,031	
<b>M<sub>Eds</sub></b>	10,04	kNm		<b>ξ</b>	0,083	<b>x = 1,08</b>
<b>M<sub>Rd,lim</sub></b>	53,74	kNm		<b>ζ</b>	0,971	
<b>μ<sub>Ed,izračunati</sub></b>	0,030			<b>A<sub>s1</sub></b>	<b>1,83</b>	cm <sup>2</sup>

$$M_{Ed} = 10,04 \text{ kNm/m}$$

$$\mu_{sd} = \frac{M_{Ed}}{b \cdot d^2 \cdot f_{cd}} = \frac{1004}{100 \cdot 13^2 \cdot 2.00} = 0.030$$

$$\text{Očitano: } \varepsilon_{s1} = 10.0 \text{ ‰} \quad \varepsilon_{c2} = 0,9 \text{ ‰} \quad \zeta = 0.971$$

$$A_{s1} = \frac{M_{Ed}}{\zeta \cdot d \cdot f_{yd}} = \frac{911}{0.971 \cdot 13 \cdot 43.48} = 1.83 \text{ cm}^2/\text{m}$$

Odabrano:  $A_{s1} = 2,57 \text{ cm}^2 \rightarrow$  mreža Q-257



## Ploča pozicije 102-103 – ležaj (GZ)

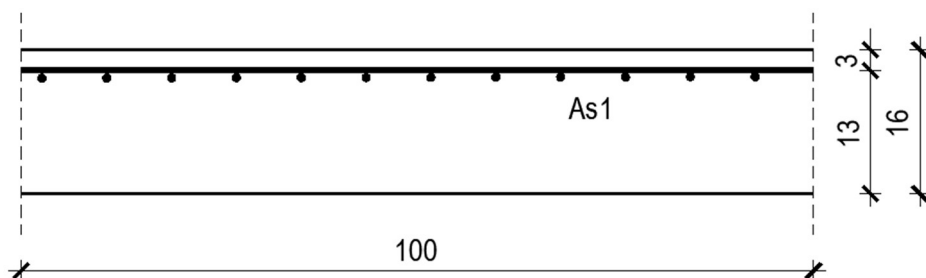

<b>b</b>	100,00	cm		<b>B</b>	500	<b>B</b>
<b>h</b>	16,00	cm		<b>C</b>	30	37 MPa
<b>d<sub>1</sub> (d<sub>2</sub>)</b>	3,00	cm		<b>f<sub>cd</sub></b>	2,00	kN/cm <sup>2</sup>
<b>d</b>	13,00	cm		<b>f<sub>yd</sub></b>	43,48	kN/cm <sup>2</sup>
<b>A</b>	1600					
<b>M<sub>Ed</sub></b>	5,30	kNm		<b>Jednostruko armiranje</b>		
<b>N<sub>Ed</sub></b>	0,00	kN		<b>ω</b>	9,231	%
<b>ε<sub>s1</sub></b>	10,0	‰		<b>ρ</b>	0,363	%
<b>ε<sub>c2</sub></b>	0,6	‰		<b>μ<sub>Ed</sub></b>	0,015	
<b>M<sub>Eds</sub></b>	5,30	kNm		<b>ξ</b>	0,057	<b>x = 0,74 cm</b>
<b>M<sub>Rd,lim</sub></b>	71,66	kNm		<b>ζ</b>	0,981	
<b>μ<sub>Ed,izračunati</sub></b>	0,016			<b>A<sub>s1</sub></b>	0,96	cm <sup>2</sup>

$$M_{Ed} = -5,30 \text{ kNm/m}$$

$$\mu_{sd} = \frac{M_{Ed}}{b \cdot d^2 \cdot f_{cd}} = \frac{530}{100 \cdot 13^2 \cdot 2,00} = 0,015$$

$$\text{Očitano: } \varepsilon_{s1} = 10,0 \text{ ‰} \quad \varepsilon_{c2} = 0,6 \text{ ‰} \quad \zeta = 0,981$$

$$A_{s1} = \frac{M_{Ed}}{\zeta \cdot d \cdot f_{yd}} = \frac{530}{0,981 \cdot 13 \cdot 43,48} = 0,96 \text{ cm}^2/\text{m}$$

Odabrano:  $A_{s1} = 2,57 \text{ cm}^2 \rightarrow$  mreža R-257

## Ploča pozicije 103 – polje (DZ)

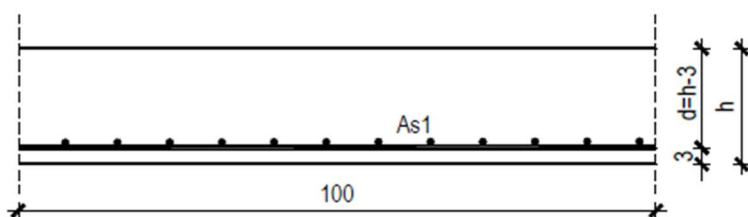

$$h = 16 \text{ cm}$$

$$d = h - 3 \text{ cm} = 13 \text{ cm}$$

<b>b</b>	100,00	cm	<b>B</b>	<b>500</b>	<b>B</b>
<b>h</b>	16,00	cm	<b>C</b>	<b>30</b>	<b>37 MPa</b>
<b>d<sub>1</sub> (d<sub>2</sub>)</b>	3,00	cm	<b>f<sub>cd</sub></b>	2,00	kN/cm <sup>2</sup>
<b>d</b>	13,00	cm	<b>f<sub>yd</sub></b>	43,48	kN/cm <sup>2</sup>
<b>A</b>	1600				
<b>M<sub>Ed</sub></b>	6,85	kNm	<b>Jednostruko armiranje</b>		
<b>N<sub>Ed</sub></b>	0,00	kN	<b>ω</b>	9,231	%
<b>ε<sub>s1</sub></b>	10,0	‰	<b>ρ</b>	0,363	%
<b>ε<sub>c2</sub></b>	0,8	‰	<b>μ<sub>Ed</sub></b>	0,025	
<b>M<sub>Eds</sub></b>	6,85	kNm	<b>ξ</b>	0,074	<b>x = 0.96 cm</b>
<b>M<sub>Rd,lim</sub></b>	53,74	kNm	<b>ζ</b>	0,974	
<b>μ<sub>Ed,izračunati</sub></b>	0,020		<b>A<sub>s1</sub></b>	1,24	cm <sup>2</sup>

$$M_{Ed} = 6,85 \text{ kNm/m}$$

$$\mu_{sd} = \frac{M_{Ed}}{b \cdot d^2 \cdot f_{cd}} = \frac{685}{100 \cdot 13^2 \cdot 2.00} = 0.020$$

$$\text{Očitano: } \varepsilon_{s1} = 10.0 \text{ ‰} \quad \varepsilon_{c2} = 0,8 \text{ ‰} \quad \zeta = 0.974$$

$$A_{s1} = \frac{M_{Ed}}{\zeta \cdot d \cdot f_{yd}} = \frac{685}{0.974 \cdot 13 \cdot 43.48} = 1.24 \text{ cm}^2/\text{m}$$

Odabrano:  $A_{s1} = 2,57 \text{ cm}^2 \rightarrow$  mreža Q-257

## Ploča pozicije 103-105 – ležaj (GZ)

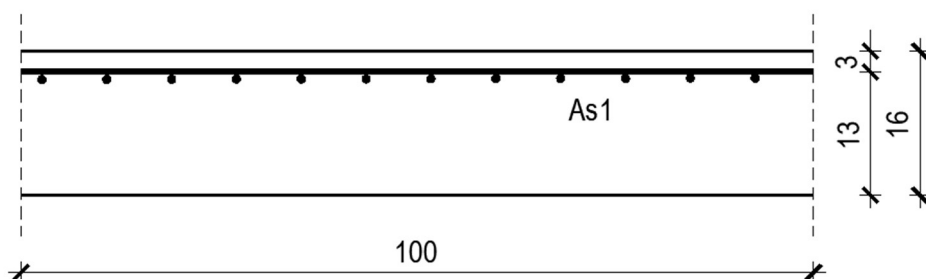

<b>b</b>	100,00	cm		<b>B</b>	<b>500</b>	<b>B</b>
<b>h</b>	16,00	cm		<b>C</b>	<b>30</b>	<b>37 MPa</b>
<b>d<sub>1</sub> (d<sub>2</sub>)</b>	3,00	cm		<b>f<sub>cd</sub></b>	2,00	kN/cm <sup>2</sup>
<b>d</b>	13,00	cm		<b>f<sub>yd</sub></b>	43,48	kN/cm <sup>2</sup>
<b>A</b>	1600					
<b>M<sub>Ed</sub></b>	24,53	kNm		<b>Jednostruko armiranje</b>		
<b>N<sub>Ed</sub></b>	0,00	kN		<b>ω</b>	9,231	%
<b>ε<sub>s1</sub></b>	10,0	‰		<b>ρ</b>	0,363	%
<b>ε<sub>c2</sub></b>	1,6	‰		<b>μ<sub>Ed</sub></b>	0,077	
<b>M<sub>Eds</sub></b>	24,53	kNm		<b>ξ</b>	0,138	<b>x = 1,79 cm</b>
<b>M<sub>Rd,lim</sub></b>	53,74	kNm		<b>ζ</b>	0,950	
<b>μ<sub>Ed,izračunati</sub></b>	0,073			<b>A<sub>s1</sub></b>	4,57	cm <sup>2</sup>

$$M_{Ed} = -24,53 \text{ kNm/m}$$

$$\mu_{sd} = \frac{M_{Ed}}{b \cdot d^2 \cdot f_{cd}} = \frac{2453}{100 \cdot 13^2 \cdot 2.00} = 0.073$$

$$\text{Očitano: } \varepsilon_{s1} = 10.0 \text{ ‰} \quad \varepsilon_{c2} = 1,6 \text{ ‰} \quad \zeta = 0.950$$

$$A_{s1} = \frac{M_{Ed}}{\zeta \cdot d \cdot f_{yd}} = \frac{2453}{0.950 \cdot 13 \cdot 43.48} = 4,57 \text{ cm}^2/\text{m}$$

Odabrano:  $A_{s1} = 5,03 \text{ cm}^2 \rightarrow$  mreža R-503

## Ploča pozicije 103-104 – ležaj (GZ)

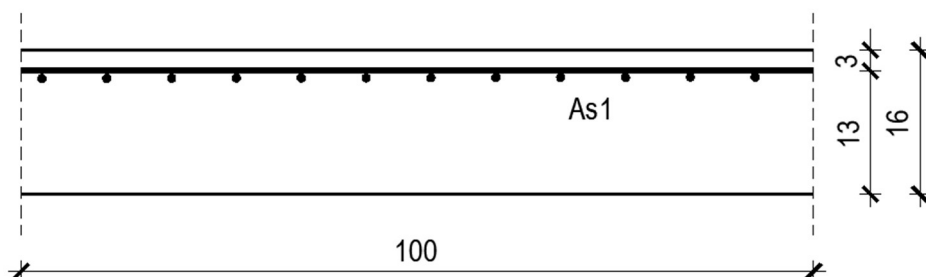

<b>b</b>	100,00	cm		<b>B</b>	<b>500</b>	<b>B</b>
<b>h</b>	16,00	cm		<b>C</b>	<b>30</b>	<b>37 MPa</b>
<b>d<sub>1</sub> (d<sub>2</sub>)</b>	3,00	cm		<b>f<sub>cd</sub></b>	2,00	kN/cm <sup>2</sup>
<b>d</b>	13,00	cm		<b>f<sub>yd</sub></b>	43,48	kN/cm <sup>2</sup>
<b>A</b>	1600					
<b>M<sub>Ed</sub></b>	23,84	kNm		<b>Jednostruko armiranje</b>		
<b>N<sub>Ed</sub></b>	0,00	kN		<b>ω</b>	9,231	%
<b>ε<sub>s1</sub></b>	10,0	‰		<b>ρ</b>	0,363	%
<b>ε<sub>c2</sub></b>	1,6	‰		<b>μ<sub>Ed</sub></b>	0,077	
<b>M<sub>Eds</sub></b>	23,84	kNm		<b>ξ</b>	0,138	<b>x = 1,79 cm</b>
<b>M<sub>Rd,lim</sub></b>	53,74	kNm		<b>ζ</b>	0,950	
<b>μ<sub>Ed,izračunati</sub></b>	0,071			<b>A<sub>s1</sub></b>	4,44	cm <sup>2</sup>

$$M_{Ed} = -23,84 \text{ kNm/m}$$

$$\mu_{sd} = \frac{M_{Ed}}{b \cdot d^2 \cdot f_{cd}} = \frac{2384}{100 \cdot 13^2 \cdot 2.00} = 0.071$$

$$\text{Očitano: } \varepsilon_{s1} = 10.0 \text{ ‰} \quad \varepsilon_{c2} = 1,6 \text{ ‰} \quad \zeta = 0.950$$

$$A_{s1} = \frac{M_{Ed}}{\zeta \cdot d \cdot f_{yd}} = \frac{2384}{0.950 \cdot 13 \cdot 43.48} = 4,44 \text{ cm}^2/\text{m}$$

Odabrano:  $A_{s1} = 5,03 \text{ cm}^2 \rightarrow$  mreža R-503

## Ploča pozicije 104 – polje (DZ)

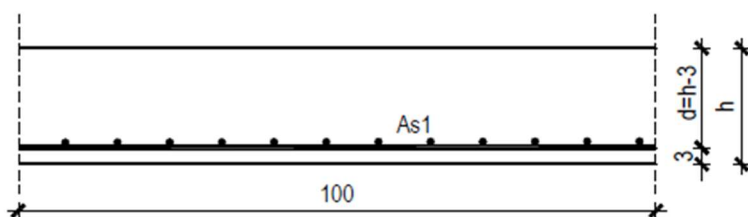

h = 16cm  
d = h - 3cm = 13cm

<b>b</b>	100,00	cm		<b>B</b>	<b>500</b>	<b>B</b>
<b>h</b>	16,00	cm		<b>C</b>	<b>30</b>	<b>37 MPa</b>
<b>d<sub>1</sub> (d<sub>2</sub>)</b>	3,00	cm		<b>f<sub>cd</sub></b>	2,00	kN/cm <sup>2</sup>
<b>d</b>	13,00	cm		<b>f<sub>yd</sub></b>	43,48	kN/cm <sup>2</sup>
<b>A</b>	1600					
<b>M<sub>Ed</sub></b>	22,62	kNm		<b>Jednostruko armiranje</b>		
<b>N<sub>Ed</sub></b>	0,00	kN		<b>ω</b>	9,231	%
<b>ε<sub>s1</sub></b>	10,0	‰		<b>ρ</b>	0,363	%
<b>ε<sub>c2</sub></b>	1,5	‰		<b>μ<sub>Ed</sub></b>	0,07	
<b>M<sub>Eds</sub></b>	22,62	kNm		<b>ξ</b>	0,130	<b>x = 1,69 cm</b>
<b>M<sub>Rd,lim</sub></b>	53,74	kNm		<b>ζ</b>	0,953	
<b>μ<sub>Ed,izračunati</sub></b>	0,067			<b>A<sub>s1</sub></b>	<b>4,20</b>	cm <sup>2</sup>

$$M_{Ed} = 22,62 \text{ kNm/m}$$

$$\mu_{sd} = \frac{M_{Ed}}{b \cdot d^2 \cdot f_{cd}} = \frac{2262}{100 \cdot 13^2 \cdot 2.00} = 0.015$$

$$\text{Očitano: } \varepsilon_{s1} = 10.0 \text{ ‰} \quad \varepsilon_{c2} = 1,5 \text{ ‰} \quad \zeta = 0.953$$

$$A_{s1} = \frac{M_{Ed}}{\zeta \cdot d \cdot f_{yd}} = \frac{2262}{0.953 \cdot 13 \cdot 43.48} = 4,20 \text{ cm}^2/\text{m}$$

Odabrano:  $A_{s1} = 5,03 \text{ cm}^2 \rightarrow$  mreža R-503

## Ploča pozicije 105 – polje (DZ)

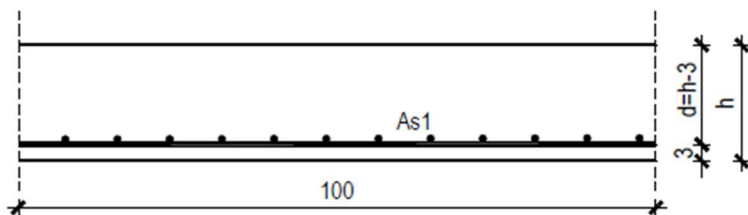

$$h = 16\text{cm}$$

$$d = h - 3\text{cm} = 13\text{cm}$$

<b>b</b>	100,00	cm		<b>B</b>	<b>500</b>	<b>B</b>
<b>h</b>	16,00	cm		<b>C</b>	<b>30</b>	<b>37 MPa</b>
<b>d<sub>1</sub> (d<sub>2</sub>)</b>	3,00	cm		<b>f<sub>cd</sub></b>	2,00	kN/cm <sup>2</sup>
<b>d</b>	13,00	cm		<b>f<sub>yd</sub></b>	43,48	kN/cm <sup>2</sup>
<b>A</b>	1600					
<b>M<sub>Ed</sub></b>	4,38	kNm		<b>Jednostruko armiranje</b>		
<b>N<sub>Ed</sub></b>	0,00	kN		<b>ω</b>	9,231	%
<b>ε<sub>s1</sub></b>	10,0	‰		<b>ρ</b>	0,363	%
<b>ε<sub>c2</sub></b>	0,6	‰		<b>μ<sub>Ed</sub></b>	0,015	
<b>M<sub>E<sub>ds</sub></sub></b>	4,38	kNm		<b>ξ</b>	0,057	<b>x = 0,74 cm</b>
<b>M<sub>Rd,lim</sub></b>	53,74	kNm		<b>ζ</b>	0,981	
<b>μ<sub>Ed,izračunati</sub></b>	0,013			<b>A<sub>s1</sub></b>	<b>0,79</b>	cm <sup>2</sup>

$$M_{Ed} = 4,38 \text{ kNm/m}$$

$$\mu_{sd} = \frac{M_{Ed}}{b \cdot d^2 \cdot f_{cd}} = \frac{438}{100 \cdot 13^2 \cdot 2.00} = 0.013$$

$$\text{Očitano: } \varepsilon_{s1} = 10.0 \text{ ‰} \quad \varepsilon_{c2} = 0,6 \text{ ‰} \quad \zeta = 0.981$$

$$A_{s1} = \frac{M_{Ed}}{\zeta \cdot d \cdot f_{yd}} = \frac{438}{0.981 \cdot 13 \cdot 43.48} = 0,79 \text{ cm}^2/\text{m}$$

Odabrano:  $A_{s1} = 2,57 \text{ cm}^2 \rightarrow$  mreža Q-257

## Ploča pozicije 106 – polje (DZ)

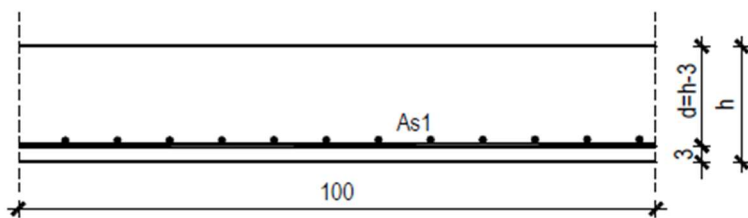

$$h = 16\text{cm}$$

$$d = h - 3\text{cm} = 13\text{cm}$$

<b>b</b>	100,00	cm		<b>B</b>	<b>500</b>	<b>B</b>
<b>h</b>	16,00	cm		<b>C</b>	<b>30</b>	<b>37 MPa</b>
<b>d<sub>1</sub> (d<sub>2</sub>)</b>	3,00	cm		<b>f<sub>cd</sub></b>	2,00	kN/cm <sup>2</sup>
<b>d</b>	13,00	cm		<b>f<sub>yd</sub></b>	43,48	kN/cm <sup>2</sup>
<b>A</b>	1600					
<b>M<sub>Ed</sub></b>	4,94	kNm		<b>Jednostruko armiranje</b>		
<b>N<sub>Ed</sub></b>	0,00	kN		<b>ω</b>	9,231	%
<b>ε<sub>s1</sub></b>	10,0	‰		<b>ρ</b>	0,363	%
<b>ε<sub>c2</sub></b>	0,6	‰		<b>μ<sub>Ed</sub></b>	0,015	
<b>M<sub>Eds</sub></b>	4,94	kNm		<b>ξ</b>	0,057	<b>x = 0,74</b>
<b>M<sub>Rd,lim</sub></b>	53,74	kNm		<b>ζ</b>	0,981	
<b>μ<sub>Ed,izračunati</sub></b>	0,015			<b>A<sub>s1</sub></b>	<b>0,89</b>	cm <sup>2</sup>

$$M_{Ed} = 4,94 \text{ kNm/m}$$

$$\mu_{sd} = \frac{M_{Ed}}{b \cdot d^2 \cdot f_{cd}} = \frac{494}{100 \cdot 13^2 \cdot 2,00} = 0,015$$

$$\text{Očitano: } \varepsilon_{s1} = 10,0 \text{ ‰} \quad \varepsilon_{c2} = 0,6 \text{ ‰} \quad \zeta = 0,981$$

$$A_{s1} = \frac{M_{Ed}}{\zeta \cdot d \cdot f_{yd}} = \frac{494}{0,981 \cdot 13 \cdot 43,48} = 0,89 \text{ cm}^2/\text{m}$$

Odabrano:  $A_{s1} = 2,57 \text{ cm}^2 \rightarrow$  mreža Q-257

Prikaz dobivenih armazura po pozicijama:

## 10.4 Proračun stubišta

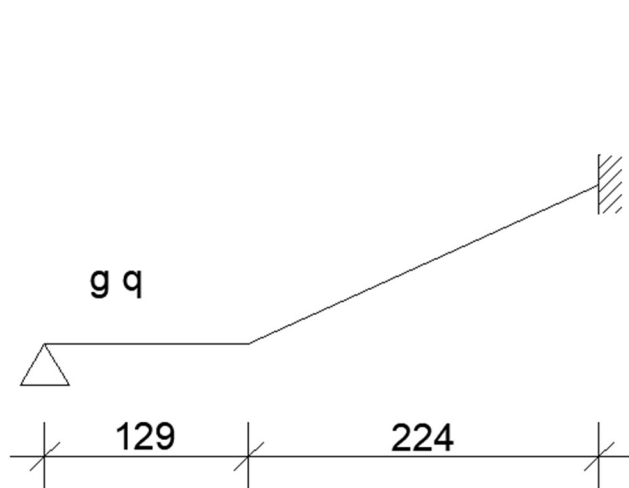

$$G^{103} = 7.58 \text{ (kN/m}^2\text{)}$$

$$Q^{103} = 3.00 \text{ (kN/m}^2\text{)}$$

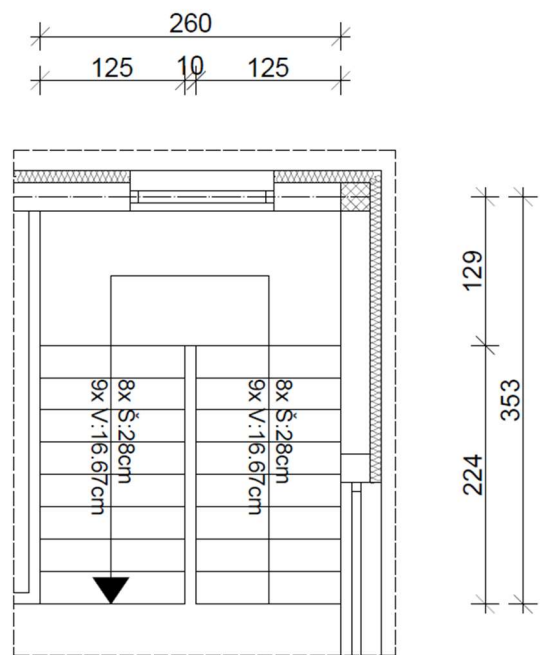

**Pojje:**

$$M_g^{103} = \frac{g \cdot L_{st}^2}{14} = \frac{7,58 \cdot 3,53^2}{14} = 6,74 \text{ kNm/m}$$

$$M_q^{103} = \frac{q \cdot L_{st}^2}{14} = \frac{3 \cdot 3,53^2}{14} = 2,67 \text{ kNm/m}$$

$$M_{Edx}^{102} = \gamma_g \cdot M_g + \gamma_q \cdot M_q = 1,35 \cdot 6,74 + 1,50 \cdot 2,67 = 13,104 \text{ kNm/m}$$

**Ležaj:**

$$M_g^{103} = \frac{g \cdot L_{st}^2}{8} = \frac{7,58 \cdot 3,53^2}{8} = -11,81 \text{ kNm/m}$$

$$M_q^{103} = \frac{q \cdot L_{st}^2}{8} = \frac{3 \cdot 3,53^2}{8} = -4,67 \text{ kNm/m}$$

$$M_{Edy}^{103} = \gamma_g \cdot M_g + \gamma_q \cdot M_q = 1,35 \cdot 11,81 + 1,50 \cdot 4,67 = -22,95 \text{ kNm/m}$$



## 10.5 Dimenzioniranje stubišta

Polje:

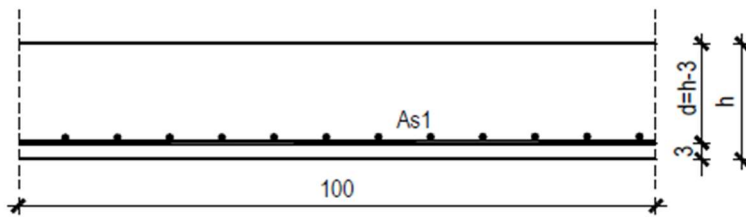

$$h = 16\text{cm}$$

$$d = h - 3\text{cm} = 13\text{cm}$$

<b>b</b>	100,00	cm	<b>B</b>	500	<b>B</b>
<b>h</b>	16,00	cm	<b>C</b>	30	<b>37 MPa</b>
<b>d<sub>1</sub> (d<sub>2</sub>)</b>	3,00	cm	<b>f<sub>cd</sub></b>	2,00	kN/cm <sup>2</sup>
<b>d</b>	13,00	cm	<b>f<sub>yd</sub></b>	43,48	kN/cm <sup>2</sup>
<b>A</b>	1600				
<b>M<sub>Ed</sub></b>	13,10	kNm	<b>Jednostruko armiranje</b>		
<b>N<sub>Ed</sub></b>	0,00	kN	<b>ω</b>	9,231	%
<b>ε<sub>s1</sub></b>	10,0	‰	<b>ρ</b>	0,363	%
<b>ε<sub>c2</sub></b>	1,1	‰	<b>μ<sub>Ed</sub></b>	0,043	
<b>M<sub>Eds</sub></b>	13,10	kNm	<b>ξ</b>	0,099	<b>x = 1,29 cm</b>
<b>M<sub>Rd,lim</sub></b>	53,74	kNm	<b>ζ</b>	0,965	
<b>μ<sub>Ed,izračunati</sub></b>	0,039		<b>A<sub>s1</sub></b>	2,40	cm <sup>2</sup>

Odabrano:  $A_{s1} = 2,83 \text{ cm}^2 \rightarrow$  mreža R-283

Ležaj:

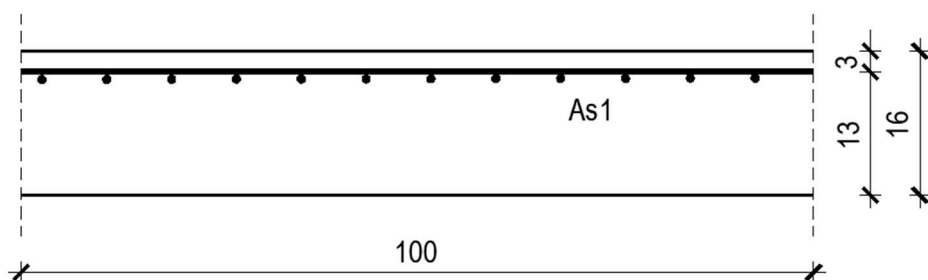

<b>b</b>	100,00	cm		<b>B</b>	<b>500</b>	<b>B</b>
<b>h</b>	16,00	cm		<b>C</b>	<b>30</b>	<b>37 MPa</b>
<b>d<sub>1</sub> (d<sub>2</sub>)</b>	3,00	cm		<b>f<sub>cd</sub></b>	2,00	kN/cm <sup>2</sup>
<b>d</b>	13,00	cm		<b>f<sub>yd</sub></b>	43,48	kN/cm <sup>2</sup>
<b>A</b>	1600					
<b>M<sub>Ed</sub></b>	22,95	kNm		<b>Jednostruko armiranje</b>		
<b>N<sub>Ed</sub></b>	0,00	kN		<b>ω</b>	9,231	%
<b>ε<sub>s1</sub></b>	10,0	‰		<b>ρ</b>	0,363	%
<b>ε<sub>c2</sub></b>	1,5	‰		<b>μ<sub>Ed</sub></b>	0,07	
<b>M<sub>E<sub>ds</sub></sub></b>	22,95	kNm		<b>ξ</b>	0,130	<b>x = 1,69 cm</b>
<b>M<sub>Rd,lim</sub></b>	53,74	kNm		<b>ζ</b>	0,953	
<b>μ<sub>Ed,izračunati</sub></b>	0,068			<b>A<sub>s1</sub></b>	<b>4,26</b>	cm <sup>2</sup>

Odabrano:  $A_{s1} = 5,03 \text{ cm}^2 \rightarrow$  mreža R-503

## 10.6 Dimenzioniranje grede

### Greda pozicije 100 (G101)

Odabir dimenzija grede pozicije 100:

$$h_{\text{grede}} = \frac{L_0}{10} = \frac{0.85 \cdot 550}{10} = 46.75 \rightarrow \text{odabrano } h_{\text{grede}} = 50 \text{ cm}$$

$$b_w = \frac{h_{gr}}{2} = \frac{50}{2} = 25 \text{ cm} \rightarrow \text{odabrano } b_w = 25 \text{ cm}$$

$$h_f = 16 \text{ cm}$$

Beton: C 30/37;  $f_{ck} = 30.0 \text{ MPa}$ ;  $f_{ctm} = 2.9$

Armatura: B 500B;  $f_{yk} = 500.0 \text{ MPa}$

**Minimalna armatura:**

$$A_{s1} \geq 0.26 \cdot (f_{ctm} / f_{yk}) \cdot b_t \cdot d \geq 0.001508 \cdot b_t \cdot d \geq 2,002$$

$$A_{s1} \geq 0.0013 \cdot 50 \cdot 25$$

$$A_{s1} \geq 1,772 \text{ cm}^2 \geq 1,625 \text{ cm}^2$$

Odabrano:  $A_{s1} = 1,772 \text{ cm}^2$

**kombinacija opterećenja:** 1,35 G + 1,5 Q

**Dijagram momenta savijanja**

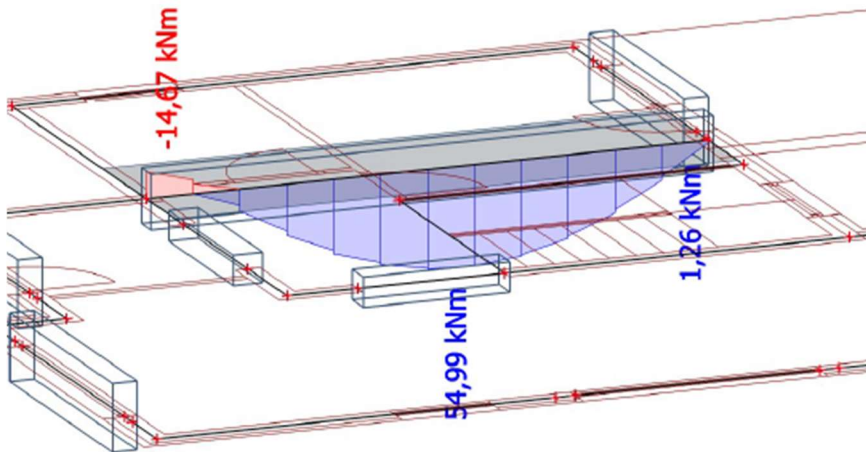

**Polje:**

Utjecajna širina  $b_{\text{eff}} = 170 \text{ cm}$

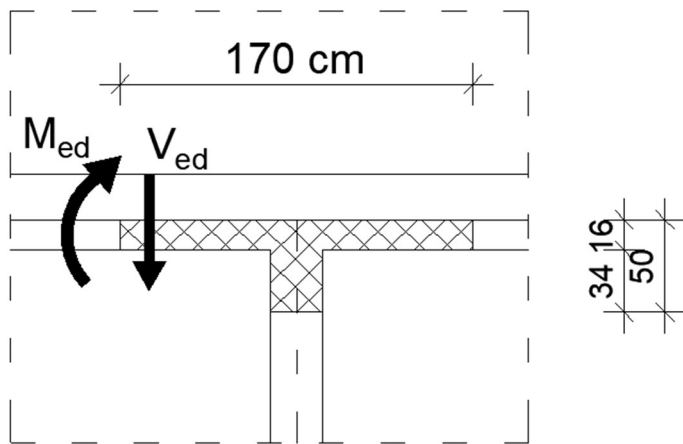

$$M_{Ed} = 54.99 \text{ kNm}$$

$$\mu_{sd} = \frac{M_{Ed}}{b_{eff} \cdot d^2 \cdot f_{cd}} = \frac{54.99 \cdot 100}{170 \cdot 47^2 \cdot 2.00} = 0.007 \rightarrow \varepsilon_{s1} = 10\text{‰} ; \varepsilon_{c2} = 0.4\text{‰}$$

$$\zeta = 0.987; \xi = 0.038 \rightarrow x = 0.038 \times 44 = 1.672 \text{ cm} < 16 \text{ cm} \rightarrow \text{n.o. siječe ploču}$$

$$A_{s1} = \frac{M_{Ed}}{\zeta \cdot d \cdot f_{yd}} = \frac{54.99 \cdot 100}{0.987 \cdot 47 \cdot 43.48} = 2.73 \text{ cm}^2 \rightarrow \text{odabrano: } 2\Phi 14$$

$$(A_{s1} = 3.08 \text{ cm}^2/\text{m})$$

## Dimenzioniranje na poprečnu silu

### Dijagram poprečne sile

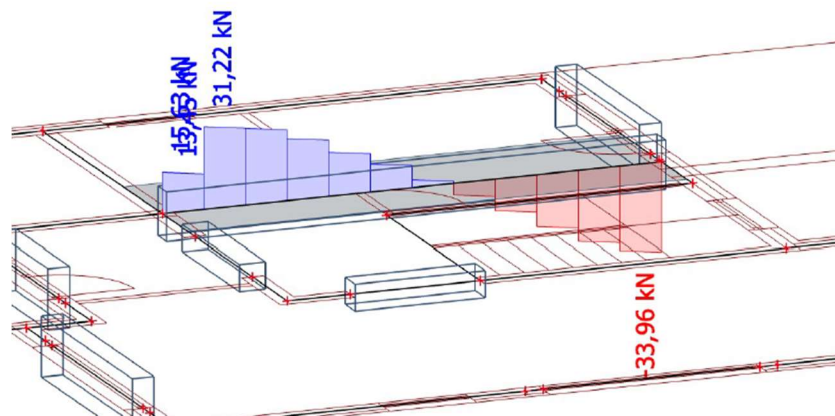

### Ležaj:

$$V_{Ed} = 33.96 \text{ kN}$$

$$V_{Rd,c} = [C_{Rdc} \cdot k \cdot (100 \cdot \rho_l \cdot f_{ck})^{1/3} + k_1 \cdot \sigma_{cp}] \cdot b_w \cdot d$$

$$k = 1.0 + \sqrt{\frac{200}{d}} = 1 + \sqrt{\frac{200}{470}} = 1.65 \leq 2.0$$

$$k_1 = 0.15$$

$$\sigma_{cp} = N_{Ed} / A_c = 0.0$$

$$C_{Rdc} = 0.18/\gamma_c = 0.18/1.5 = 0.12$$

$$\Sigma A_s = 2,72 + 2,26 = 4,98 \text{ cm}^2$$

$$\rho_l = \frac{\Sigma A_s}{A_c} = \frac{4,98}{50 \cdot 25} = 0.003984$$

$$V_{Rd,c} = C_{Rdc} \cdot k \cdot (100 \cdot \rho_l \cdot f_{ck})^{1/3} + k_1 \cdot \sigma_{cp}] \cdot b_w \cdot d$$

$$V_{Rd,c} = [0.12 \cdot 1.65 \cdot (100 \cdot 0.003984 \cdot 30)^{1/3} + 0] \cdot 250 \cdot 500$$

$$V_{Rd,c} = 56587,70 \text{ N} = 56.58 \text{ kN}$$

$V_{Rd,c}$  treba biti veći od:

$$V_{Rd,c} \geq [v_{\min} + k_1 \cdot \sigma_{cp}] \cdot b_w \cdot d$$

$$k_1 = 0.15$$

$$v_{\min} = 0.035 \cdot k^{3/2} \cdot f_{ck}^{1/2} = 0.035 \cdot 1,65^{3/2} \cdot 30^{1/2} = 0.406$$

$$\sigma_{cp} = N_{Ed} / A_c = 0.0$$

$$V_{Rd,c} \geq [v_{\min} + k_1 \cdot \sigma_{cp}] \cdot b_w \cdot d$$

$$V_{Rd,c} \geq [0.406 + 0] \cdot 250 \cdot 500$$

$$V_{Rd,c} \geq 50750 \text{ N} \geq 50,75 \text{ kN}$$

$$56.58 \geq 50,75 \text{ kN}$$

Uvjet je zadovoljen!

$$V_{Ed, \max} = 33.96 \text{ kN}$$

$$V_{Rd, \max} = 0.5 \cdot v \cdot b_w \cdot d \cdot f_{cd}$$

$$v = 0.6 \cdot [1 - \frac{f_{ck}}{250}] = 0.6 \cdot [1 - \frac{30}{250}] = 0,528$$

$$V_{Rd, \max} = 0.5 \cdot v \cdot b_w \cdot d \cdot f_{cd} = 0.5 \cdot 0.528 \cdot 250 \cdot 500 \cdot 20.00 = 660000 \text{ N} = 660,00 \text{ kN}$$

$$V_{Ed, \max} / V_{Rd, \max} = 33,96 / 660,00 = 0.05$$

$$S_{\max} = \min\{0.75 \cdot d; 30 \text{ cm}\}$$

$$S_{\max} = \min\{0.75 \cdot 47; 30 \text{ cm}\}$$

$$S_{\max} = \min\{35,25 \text{ cm}; 30 \text{ cm}\} \rightarrow \text{odabrano } 30 \text{ cm}$$

$$\rho_{\min} = 0.00100$$

Potrebna računaska poprečna armatura:

$$A_{sw, \min} = \frac{\rho_{\min} \cdot s_w \cdot b_w}{m} = \frac{0.00100 \cdot 30 \cdot 25}{2} = 0.375 \text{ cm}^2 \rightarrow \text{Odabir minimalne spone: } \phi 8/30 \text{ cm}$$

$$\rightarrow A_{sw} = 0.5 \text{ cm}^2$$

$$V_{Rd} = \frac{A_{sw}}{s} \cdot z \cdot f_{ywd} \cdot m \cdot \text{ctg}\Theta = \frac{0.5}{30} \cdot (0.9 \cdot 47) \cdot 43.48 \cdot 2 \cdot 1 = 61,3 \text{ kN}$$

$$V_{Ed} > V_{Rd}$$

$$61.3 \text{ kN} > 33.96 \text{ kN}$$

Postaviti spone:  $\phi 8/30 \text{ cm}$

## Greda pozicije 200 (G201)

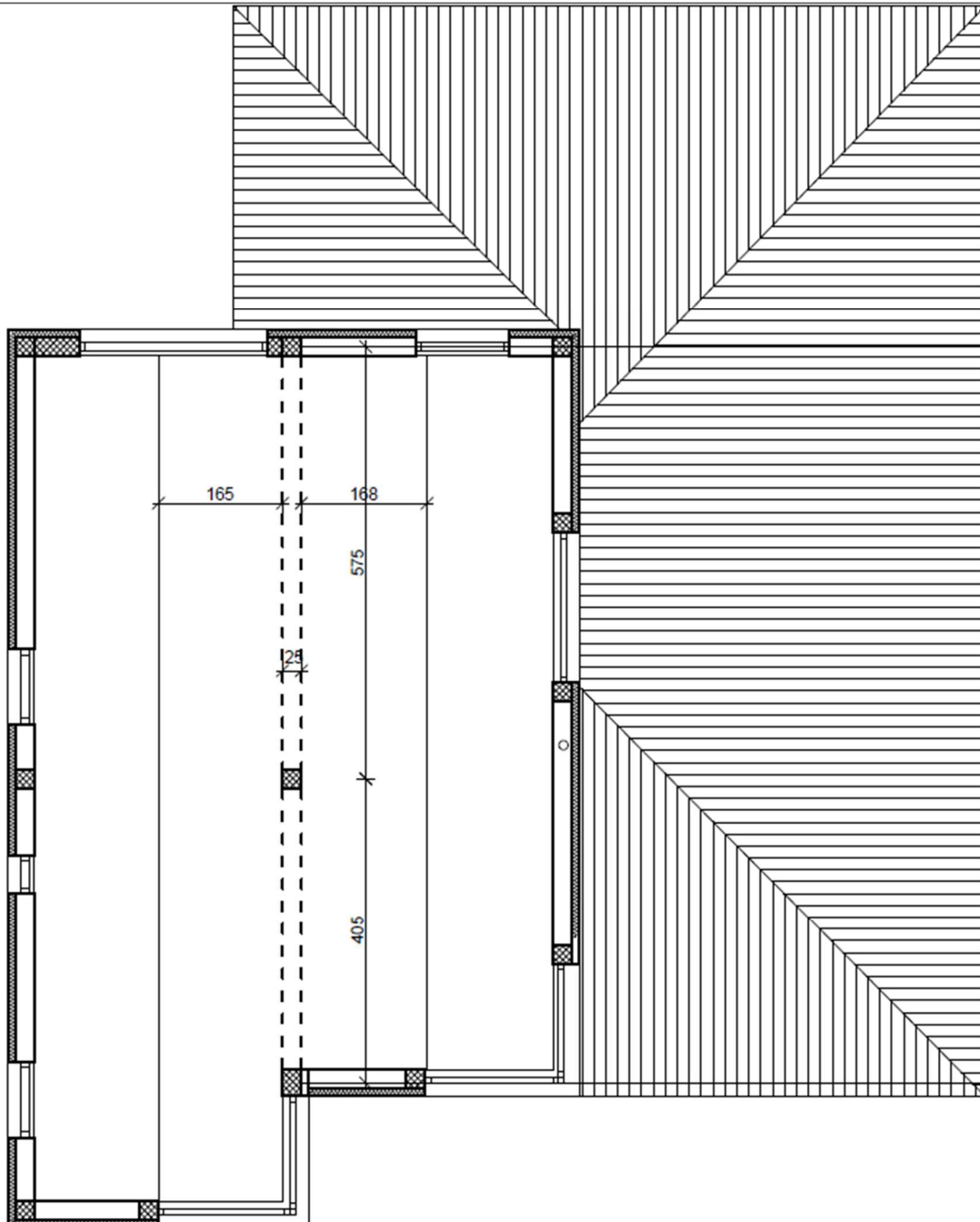

### Stalno opterećenje:

$$g_{\text{grede}} = b \cdot h \cdot \gamma_{\text{AB}} = (0.50 - 0.16) \cdot 0.25 \cdot 25 = 2.125 \text{ kN}$$

$$g_{\text{ploče(200)}} = 6,57 \text{ kN/m'}$$

$$g_{\text{ploče,ekv}} = g_{100} \cdot y = 6.57 \cdot 3.33 = 21.88 \text{ kN/m'}$$

$$g_{200,ekv} = g_{\text{grede}} + g_{\text{ploče,ekv}} = 2.125 + 21.87 = 24.00 \text{ kN/m'}$$

### Korisno opterećenje:

Opterećenje od ploče:  $q_{pl,200} = q_{200} \cdot L_3 = 1,50 \cdot 3,33 = 5,00 \text{ kN/m}$

Ukupno opterećenje po nosaču:  $q_{n,200} = q_{pl,200} = 5,00 \text{ kN/m}$

### Dimenzioniranje nosača na moment savijanja:

kombinacija opterećenja: 1,35 G + 1,5 Q

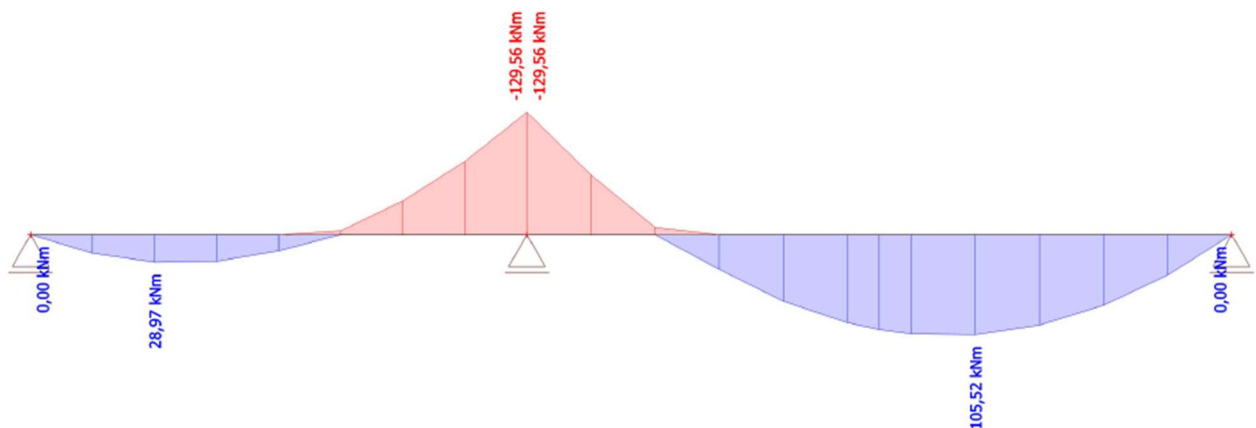

### Moment u polju $M_{Ed} = 105,52 \text{ kNm}$

<b>b</b>	25,00	cm	<b>B</b>	500	<b>B</b>
<b>h</b>	50,00	cm	<b>C</b>	30	37 MPa
<b>d<sub>1</sub> (d<sub>2</sub>)</b>	3,00	cm	<b>f<sub>cd</sub></b>	2,00	kN/cm <sup>2</sup>
<b>d</b>	47,00	cm	<b>f<sub>yd</sub></b>	43,48	kN/cm <sup>2</sup>
<b>A</b>	1600				
<b>M<sub>Ed</sub></b>	105,52	kNm	<b>Jednostruko armiranje</b>		
<b>N<sub>Ed</sub></b>	0,00	kN	<b>ω</b>	9,231	%
<b>ε<sub>s1</sub></b>	10,0	‰	<b>ρ</b>	0,363	%
<b>ε<sub>c2</sub></b>	1,9	‰	<b>μ<sub>Ed</sub></b>	0,097	
<b>M<sub>Eds</sub></b>	105,52	kNm	<b>ξ</b>	0,160	<b>x = 7,52 cm</b>
<b>M<sub>Rd,lim</sub></b>	175,62	kNm	<b>ζ</b>	0,941	
<b>μ<sub>Ed,izračunati</sub></b>	0,096		<b>A<sub>s1</sub></b>	5,49	cm <sup>2</sup>

**Odabrano:**  $A_{s1} = 6,03 \text{ cm}^2 \rightarrow 3 \Phi 16$

**Moment na ležaju  $M_{Ed} = -129,56$  kNm**

<b>b</b>	25,00	cm		<b>B</b>	<b>500</b>	<b>B</b>
<b>h</b>	50,00	cm		<b>C</b>	<b>30</b>	<b>37 MPa</b>
<b>d<sub>1</sub> (d<sub>2</sub>)</b>	3,00	cm		<b>f<sub>cd</sub></b>	2,00	kN/cm <sup>2</sup>
<b>d</b>	47,00	cm		<b>f<sub>yd</sub></b>	43,48	kN/cm <sup>2</sup>
<b>A</b>	1600					
<b>M<sub>Ed</sub></b>	129,56	kNm		<b>Jednostruko armiranje</b>		
<b>N<sub>Ed</sub></b>	0,00	kN		<b>ω</b>	9,231	%
<b>ε<sub>s1</sub></b>	10,0	‰		<b>ρ</b>	0,363	%
<b>ε<sub>c2</sub></b>	2,2	‰		<b>μ<sub>Ed</sub></b>	0,123	
<b>M<sub>Eds</sub></b>	129,56	kNm		<b>ξ</b>	0,187	<b>x = 8,79 cm</b>
<b>M<sub>Rd,lim</sub></b>	175,62	kNm		<b>ζ</b>	0,928	
<b>μ<sub>Ed,izračunati</sub></b>	0,117			<b>A<sub>s1</sub></b>	<b>6,83</b>	cm <sup>2</sup>

**Odabrano:**  $A_{s1} = 7,63 \text{ cm}^2 \rightarrow 3 \Phi 18$

**Dimenzioniranje nosača na poprečnu silu:**

**Dijagram porečnih sila**

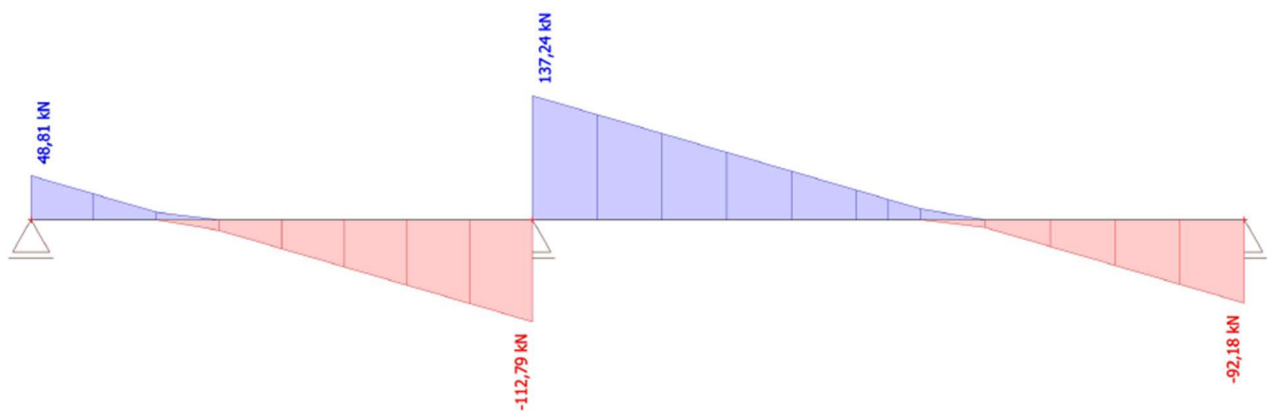



### Ležaj 1:

$$V_{Ed} = 137.24 \text{ kN}$$

$$V_{Rd,c} = [C_{Rdc} \cdot k \cdot (100 \cdot \rho_l \cdot f_{ck})^{1/3} + k_1 \cdot \sigma_{cp}] \cdot b_w \cdot d$$

$$k = 1.0 + \sqrt{\frac{200}{d}} = 1 + \sqrt{\frac{200}{470}} = 1.65 \leq 2.0$$

$$k_1 = 0.15$$

$$\sigma_{cp} = N_{Ed} / A_c = 0.0$$

$$C_{Rdc} = 0.18/\gamma_c = 0.18/1.5 = 0.12$$

$$\Sigma A_s = \text{donja zona : } 3 \text{ } \varnothing 16 \text{ (} A_{s1} = 6,03 \text{ cm}^2\text{), gornja zona : } 3 \text{ } \varnothing 18 \text{ (} A_{s1} = 7,63 \text{ cm}^2\text{),}$$

$$\rho_l = \frac{\Sigma A_s}{A_c} = \frac{13.65}{25 \cdot 50} = 0.01092$$

$$V_{Rd,c} = [0.12 \cdot 1.65 \cdot (100 \cdot 0.01092 \cdot 30)^{1/3} + 0] \cdot 250 \cdot 500$$

$$V_{Rd,c} = 79193.55 \text{ N} = 79.19 \text{ kN}$$

$V_{Rd,c}$  treba biti veći od:

$$V_{Rd,c} \geq [v_{\min} + k_1 \cdot \sigma_{cp}] \cdot b_w \cdot d$$

$$k_1 = 0.15$$

$$v_{\min} = 0.035 \cdot k^{3/2} \cdot f_{ck}^{1/2} = 0.035 \cdot 1.65^{3/2} \cdot 30^{1/2} = 0.406$$

$$\sigma_{cp} = N_{Ed} / A_c = 0.0$$

$$V_{Rd,c} \geq [v_{\min} + k_1 \cdot \sigma_{cp}] \cdot b_w \cdot d$$

$$V_{Rd,c} \geq [0.406 + 0] \cdot 250 \cdot 500$$

$$V_{Rd,c} \geq 50750 \text{ N} \geq 50.75 \text{ kN}$$

$87.16 \geq 50.75$  Uvjet je zadovoljen!

$$V_{Ed, \max} = 137.24 \text{ kN}$$

$$V_{Rd, \max} = 0.5 \cdot v \cdot b_w \cdot d \cdot f_{cd}$$

$$v = 0.6 \cdot [1 - \frac{f_{ck}}{250}] = 0.6 \cdot [1 - \frac{30}{250}] = 0.528$$

$$V_{Rd, \max} = 0.5 \cdot v \cdot b_w \cdot d \cdot f_{cd} = 0.5 \cdot 0.528 \cdot 250 \cdot 500 \cdot 20.00 = 660000 = 660.00 \text{ kN}$$

$$V_{Ed, \max} / V_{Rd, \max} = 137.24 / 660.00 = 0.208$$

$$S_{\max} = \min\{0.75 \cdot d ; 30 \text{ cm}\}$$

$$S_{\max} = \min\{0.75 \cdot 400 ; 30 \text{ cm}\}$$

$$S_{\max} = \min\{35,25 \text{ cm} ; 30 \text{ cm}\} \rightarrow \text{odabrano } 30 \text{ cm}$$

$$\rho_{\min} = 0.00100$$

Potrebna računaska poprečna armatura:

$$A_{sw,min} = \frac{\rho_{min} \cdot s_w \cdot b_w}{m} = \frac{0.00100 \cdot 30 \cdot 25}{2} = 0.375 \text{ cm}^2$$

Odabir minimalne spone:  $\phi 8/30\text{cm} \rightarrow A_{sw} = 0.5 \text{ cm}^2$

$$V_{Rd} = \frac{A_{sw}}{s} \cdot z \cdot f_{ywd} \cdot m \cdot \text{ctg} \Theta = \frac{0.5}{30} \cdot (0.9 \cdot 47) \cdot 43.48 \cdot 2 \cdot 1 = 61.31 \text{ kN}$$

$$V_{Ed} > V_{Rd}$$

$$137.24 \text{ kN} > 61.31 \text{ kN}$$

Na mjestu maksimalne poprečne sile:

$$s_w < \frac{m \cdot A_{sw} \cdot f_{ywd} \cdot z}{V_{Ed}} < \frac{2 \cdot 0.5 \cdot 43.48 \cdot 0.9 \cdot 47}{137.24} = 13.40 \text{ cm}$$
 Postaviti spone:  $\phi 8/10 \text{ cm}$

### **Ležaj 0:**

$$V_{Ed} = 92.18 \text{ kN}$$

$$V_{Rd,c} = [C_{Rdc} \cdot k \cdot (100 \cdot \rho_l \cdot f_{ck})^{1/3} + k_1 \cdot \sigma_{cp}] \cdot b_w \cdot d$$

$$k = 1 + \sqrt{\frac{200}{d}} = 1 + \sqrt{\frac{200}{470}} = 1.65 \leq 2.0$$

$$k_1 = 0.15$$

$$\sigma_{cp} = N_{Ed} / A_c = 0.0$$

$$C_{Rdc} = 0.18 / \gamma_c = 0.18 / 1.5 = 0.12$$

$$\Sigma A_s = \text{donja zona : } 3 \phi 16 \text{ (} A_{s1} = 6.03 \text{ cm}^2\text{), gornja zona } 2 \phi 18 \text{ (} A_{s1} = 5.09 \text{ cm}^2\text{),}$$

$$\rho_l = \frac{\Sigma A_s}{A_c} = \frac{11.12}{25 \cdot 50} = 0.008896$$

$$V_{Rd,c} = [C_{Rdc} \cdot k \cdot (100 \cdot \rho_l \cdot f_{ck})^{1/3} + k_1 \cdot \sigma_{cp}] \cdot b_w \cdot d$$

$$V_{Rd,c} = [0.12 \cdot 1.65 \cdot (100 \cdot 0.008896 \cdot 30)^{1/3} + 0] \cdot 250 \cdot 500$$

$$V_{Rd,c} = 73962.89 \text{ N} = 73.96 \text{ kN}$$

$V_{Rd,c}$  treba biti veći od:

$$V_{Rd,c} \geq [v_{min} + k_1 \cdot \sigma_{cp}] \cdot b_w \cdot d$$

$$k_1 = 0.15$$

$$v_{min} = 0.035 \cdot k^{3/2} \cdot f_{ck}^{1/2} = 0.035 \cdot 1.65^{3/2} \cdot 30^{1/2} = 0.406$$

$$\sigma_{cp} = N_{Ed} / A_c = 0.00$$

$$V_{Rd,c} \geq [v_{min} + k_1 \cdot \sigma_{cp}] \cdot b_w \cdot d$$

$$V_{Rd,c} \geq [0.406 + 0] \cdot 250 \cdot 500$$

$$V_{Rd,c} \geq 50750 \text{ N} \geq 50.75 \text{ kN}$$

$75.29 \geq 50.75$  Uvjet je zadovoljen!

$$V_{Ed, max} = 92,18 \text{ kN}$$

$$V_{Rd,max} = 0.5 \cdot v \cdot b_w \cdot d \cdot f_{cd}$$

$$v = 0.6 \cdot \left[1 - \frac{f_{ck}}{250}\right] = 0.6 \cdot \left[1 - \frac{30}{250}\right] = 0.528$$

$$V_{Rd,max} = 0.5 \cdot v \cdot b_w \cdot d \cdot f_{cd} = 0.5 \cdot 0.528 \cdot 250 \cdot 500 \cdot 20.00 = 660000 = 660.00 \text{ kN}$$

$$V_{Ed,max}/V_{Rd,max} = 92.18/660.00 = 0.139$$

$$S_{max} = \min\{0.75 \cdot d ; 30 \text{ cm}\}$$

$$S_{max} = \min\{0.75 \cdot 400 ; 30 \text{ cm}\}$$

$$S_{max} = \min\{35,25 \text{ cm} ; 30 \text{ cm}\} \rightarrow \text{odabrano } 30 \text{ cm}$$

$$\rho_{min} = 0.00100$$

Potrebna računaska poprečna armature:

$$A_{sw,min} = \frac{\rho_{min} \cdot s_w \cdot b_w}{m} = \frac{0.00100 \cdot 30 \cdot 25}{2} = 0.375 \text{ cm}^2$$

Odabir minimalne spone:  $\phi 8/30\text{cm} \rightarrow A_{sw} = 0.5 \text{ cm}^2$

$$V_{Rd} = \frac{A_{sw}}{s} \cdot z \cdot f_{ywd} \cdot m \cdot \text{ctg}\Theta = \frac{0.5}{30} \cdot (0.9 \cdot 47) \cdot 43.48 \cdot 2 \cdot 1 = 61.31 \text{ kN}$$

$$V_{Ed} > V_{Rd}$$

$$92.18 \text{ kN} > 61.31 \text{ kN}$$

Na mjestu maksimalne poprečne sile:

$$s_w < \frac{m \cdot A_{sw} \cdot f_{ywd} \cdot z}{V_{Ed}} < \frac{2 \cdot 0.5 \cdot 43.48 \cdot 0.9 \cdot 47}{92.18} = 19.95 \text{ cm}$$

Postaviti spone:  $\phi 8/15 \text{ cm}$

## 10.7 Kontrola progiba i pukotina

### 10.7.1 Kontrola pukotina - ploča:

GSU : kombinacija opterećenja: 1,0 G + 1,0 Q

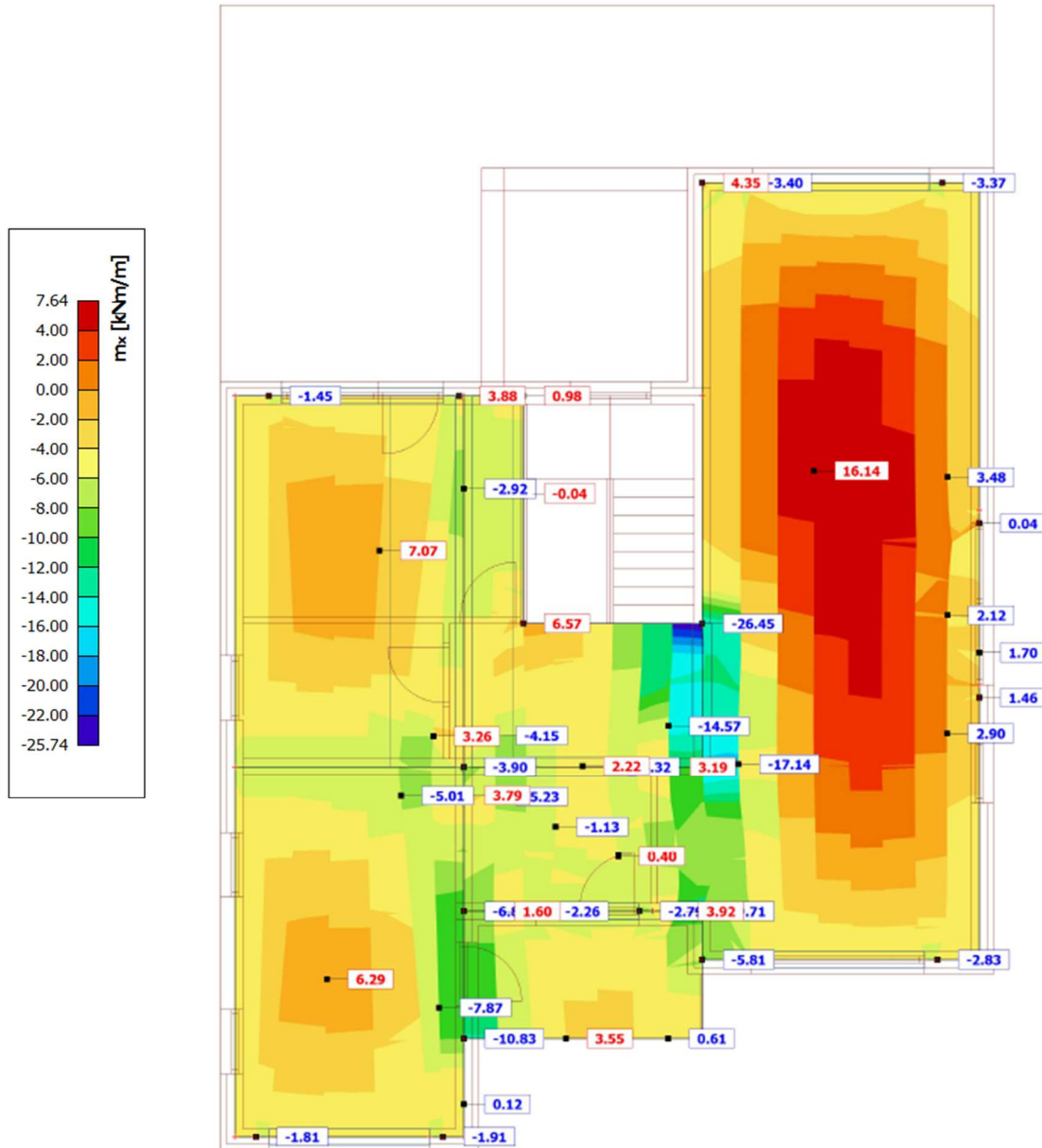

$b =$	100,0 cm	$d =$	13,0 cm	$h =$	16,0 cm
$f_{ck} =$	30,0 MN/m <sup>2</sup>	$f_{ctm} =$	2,90 MN/m <sup>2</sup>	$w_g =$	0,30 mm
$A_{s1} =$	5,03 cm <sup>2</sup>	$A_{s2} =$	0,00 cm <sup>2</sup>	$d_1 = d_2 =$	3,0 cm
$E_s =$	200,00 GN/m <sup>2</sup>	$E_{cm} =$	32,80 GN/m <sup>2</sup>	$\alpha_e = E_s/E_{cm} =$	6,10
$M_{Ed} =$	16,1 kNm	$k_t =$	0,40		
$\sigma_s =$	263,98 MN/m <sup>2</sup>				
$x =$	2,53 cm	$\rho_{p,eff} =$	0,0067		
$(\varepsilon_{sm} - \varepsilon_{cm}) =$	0,000421 <	$0.6 \cdot \sigma_s/E_s =$	0,000792		
$\varnothing =$	8,0 mm	$c =$	2,50 cm		
$k_1 =$	0,8	$k_2 =$	0,50		
$k_3 =$	3,4	$k_4 =$	0,425		
$s_{r,max} =$	287,78 mm				
$w_k = s_{r,max} \cdot (\varepsilon_{sm} - \varepsilon_{cm}) =$	0,228 mm	<	$w_g$		

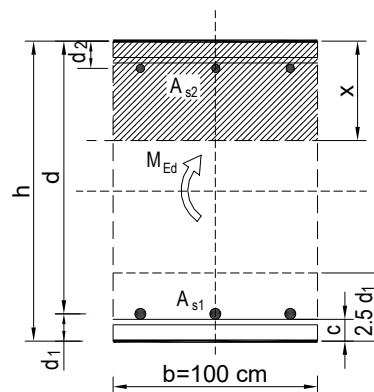

**Pukotine zadovoljavaju !!!**

## 10.7.2 Kontrola progiba - ploča

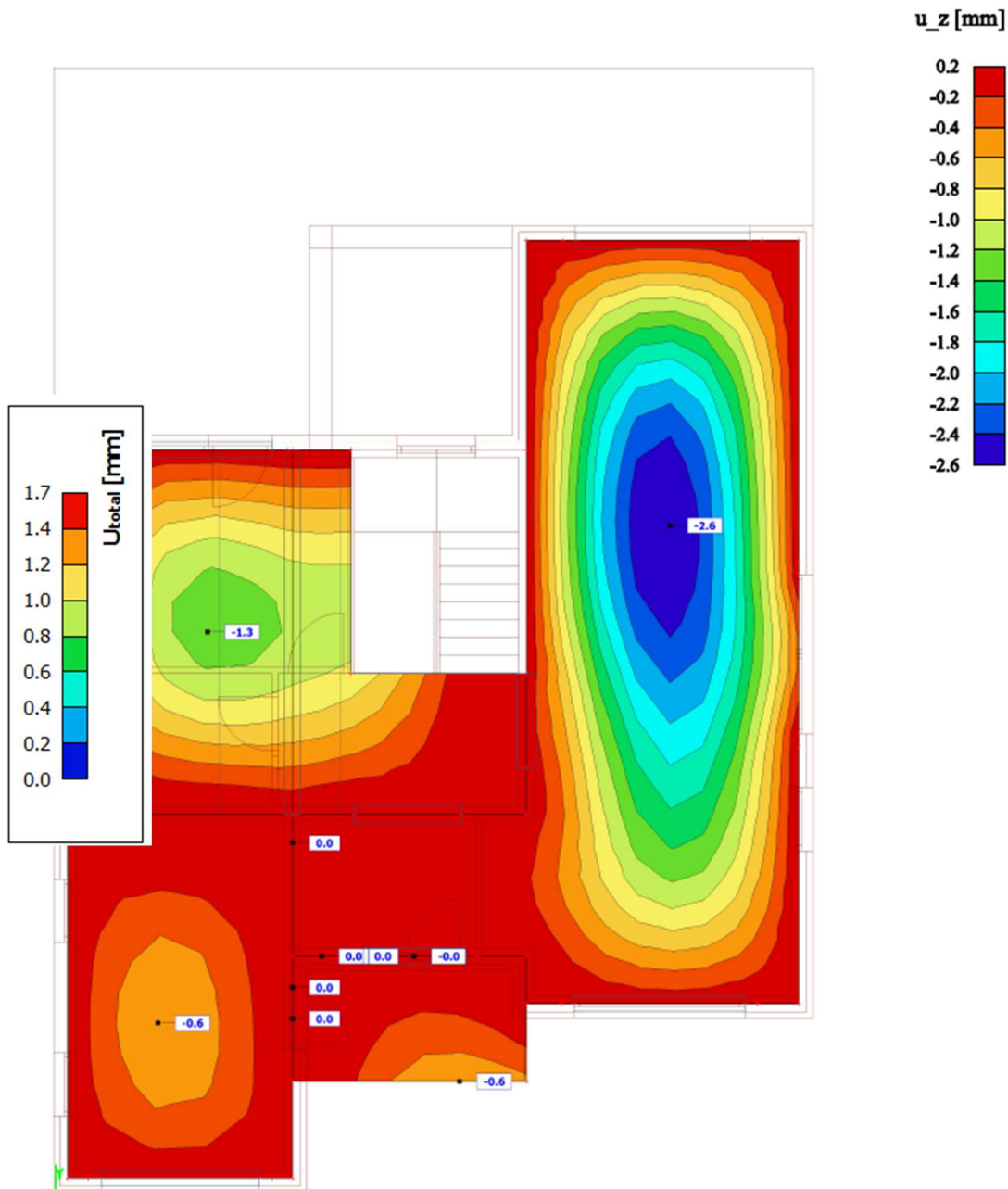

Grafična vrijednost progiba ploče u polju:  $f_{p,dop} = \frac{l_g}{350} = \frac{430}{350} = 1,228 \text{ cm}$

Kratkotrajni progib ploče (očitano iz modela):  $f_k = f_{el} = 0.26 \text{ cm}$

Ukupni progib:

$$f_u = \phi(\infty) \cdot f_k \cdot K_r$$

$\phi(\infty)$  - konačni koeficijent puzanja, odabrano:  $\phi(\infty) = 2$

$$K_r = 0.85 - 0.45 \frac{A_{s2}}{A_{s1}} = 0.85 - 0.45 \frac{0.0}{2.57} = 0.85$$

$$f_d = \phi(\infty) \cdot f_k \cdot K_r = 2 \cdot 0.26 \cdot 0.85 = 0.442 \text{ cm}$$

$$f_u = f_k + f_d = 0,26 + 0,442 = 0.702 < f_{p,dop} = 1,228$$

**PROGIBI ZADOVOLJAVAJU!**

### 10.7.3 Kontrola pukotina - greda:

GSU : kombinacija opterećenja 1,0 G +1,0 Q

Greda pozicije 100 (G101)

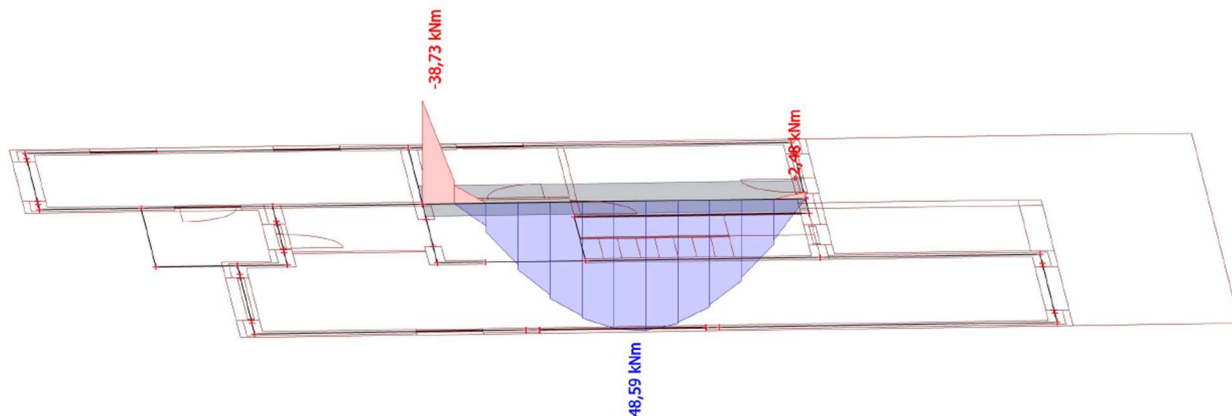

$b =$	25,0 cm	$d =$	47,0 cm	$h =$	50,0 cm
$f_{ck} =$	30,0 MN/m <sup>2</sup>	$f_{ctm} =$	2,90 MN/m <sup>2</sup>	$w_g =$	0,30 mm
$A_{s1} =$	3,09 cm <sup>2</sup>	$A_{s2} =$	2,26 cm <sup>2</sup>	$d_1 = d_2 =$	3,0 cm
$E_s =$	200,00 GN/m <sup>2</sup>	$E_{cm} =$	32,80 GN/m <sup>2</sup>	$\alpha_e = E_s/E_{cm} =$	6,10
$M_{Ed} =$	48,6 kNm	$k_t =$	0,40		
$\sigma_s =$	353,46 MN/m <sup>2</sup>				
$x =$	7,40 cm	$\rho_{p,eff} =$	0,0165		
$(\epsilon_{sm} - \epsilon_{cm}) =$	0,001380 >	$0,6 \cdot \sigma_s/E_s =$	0,001060		
$\varnothing =$	12,0 mm	$c =$	2,50 cm		
$k_1 =$	0,8	$k_2 =$	0,50		
$k_3 =$	3,4	$k_4 =$	0,43		
$s_{r,max} =$	208,79 mm				
$w_k = s_{r,max} \cdot (\epsilon_{sm} - \epsilon_{cm}) =$	0,288 mm	<	$w_g$		

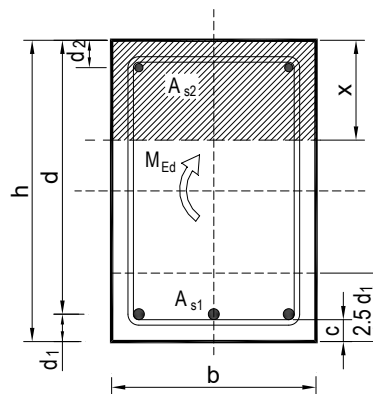

**Pukotine zadovoljavaju !!!**

## Greda pozicije 200 (G201)

GSU : kombinacija opterećenja: 1,0 G +1,0 Q

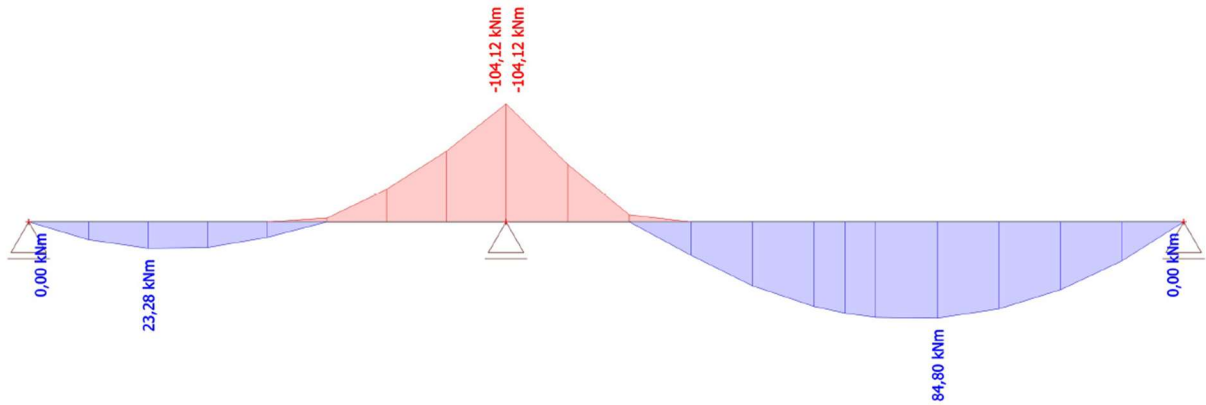

$$\begin{aligned}
 b &= 25,0 \text{ cm} \\
 f_{ck} &= 30,0 \text{ MN/m}^2 \\
 A_{s1} &= 7,63 \text{ cm}^2 \\
 E_s &= 200,00 \text{ GN/m}^2 \\
 M_{Ed} &= 104,1 \text{ kNm} \\
 \sigma_s &= 313,36 \text{ MN/m}^2 \\
 x &= 10,63 \text{ cm} \\
 (\varepsilon_{sm} - \varepsilon_{cm}) &= 0,001389 > \\
 \varnothing &= 18,0 \text{ mm} \\
 k_1 &= 0,8 \\
 k_3 &= 3,4 \\
 s_{r,max} &= 160,20 \text{ mm}
 \end{aligned}$$

$$w_k = s_{r,max} \cdot (\varepsilon_{sm} - \varepsilon_{cm}) = 0,223 \text{ mm}$$

$$\begin{aligned}
 d &= 47,0 \text{ cm} \\
 f_{ctm} &= 2,90 \text{ MN/m}^2 \\
 A_{s2} &= 6,03 \text{ cm}^2 \\
 E_{cm} &= 32,80 \text{ GN/m}^2 \\
 k_t &= 0,40 \\
 \rho_{p,eff} &= 0,0407 \\
 0,6 \cdot \sigma_s / E_s &= 0,000940 \\
 c &= 2,50 \text{ cm} \\
 k_2 &= 0,50 \\
 k_4 &= 0,43
 \end{aligned}$$

$$\begin{aligned}
 h &= 50,0 \text{ cm} \\
 w_g &= 0,30 \text{ mm} \\
 d_1 = d_2 &= 3,0 \text{ cm} \\
 \alpha_e = E_s / E_{cm} &= 6,10
 \end{aligned}$$

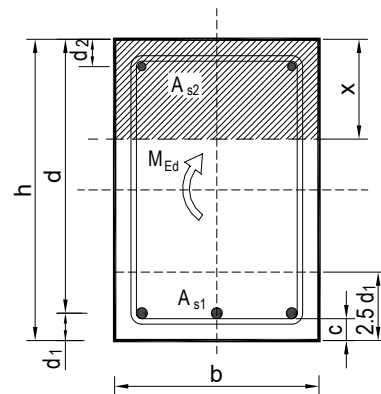

**Pukotine zadovoljavaju !!!**



## 10.7.4 Kontrola progiba greda

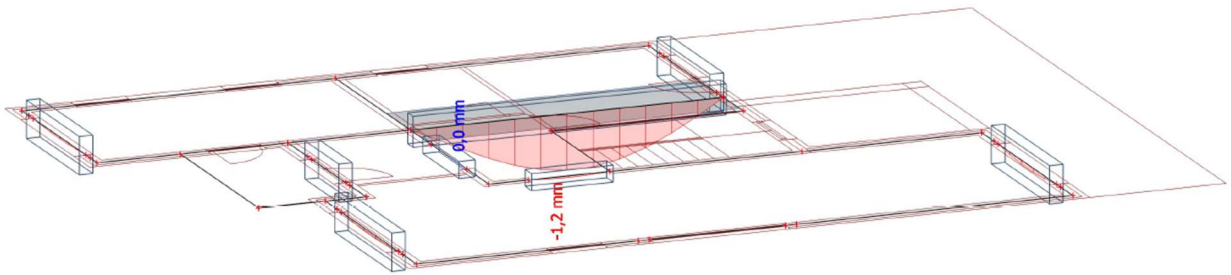

Granična vrijednost progiba grede u polju:  $f_{p,dop} = \frac{l_g}{350} = \frac{575}{350} = 1,643 \text{ cm}$

Kratkotrajni progib ploče (očitano iz modela):  $f_k = f_{el} = 0,12 \text{ cm}$

Ukupni progib:

$$f_u = \phi(\infty) \cdot f_k \cdot K_r$$

$\phi(\infty)$  - konačni koeficijent puzanja, odabrano:  $\phi(\infty) = 2$

$$K_r = 0,85 - 0,45 \frac{A_{s2}}{A_{s1}} = 0,85 - 0,45 \frac{0,0}{3,08} = 0,85$$

$$f_d = \phi(\infty) \cdot f_k \cdot K_r = 2 \cdot 0,12 \cdot 0,85 = 0,204 \text{ cm}$$

$$f_u = f_k + f_d = 0,12 + 0,204 = 0,324 < f_{p,dop} = 1,643$$

**PROGIBI ZADOVOLJAVAJU!**

### Greda pozicije 200 (G201)

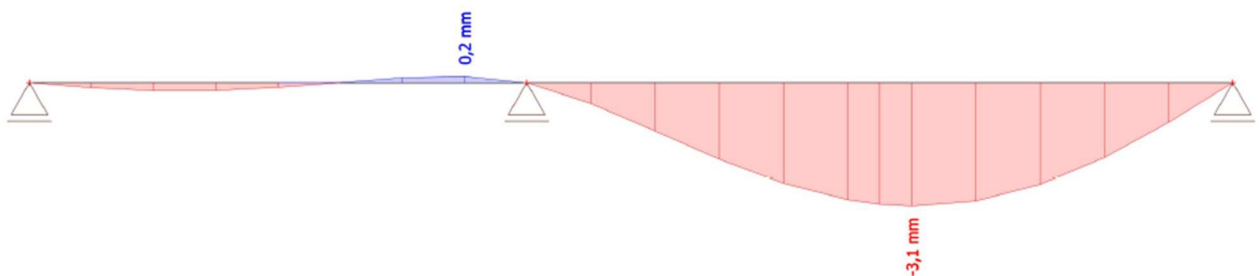

Granična vrijednost progiba grede u polju:  $f_{p,dop} = \frac{l_g}{350} = \frac{575}{350} = 1,643 \text{ cm}$

Kratkotrajni progib ploče (očitano iz modela):  $f_k = f_{el} = 0,31 \text{ cm}$

Ukupni progib:

$$f_u = \phi(\infty) \cdot f_k \cdot K_r$$

$\phi(\infty)$  - konačni koeficijent puzanja, odabrano:  $\phi(\infty) = 2$

$$K_r = 0,85 - 0,45 \frac{A_{s2}}{A_{s1}} = 0,85 - 0,45 \frac{0,0}{6,03} = 0,85$$

$$f_d = \phi^{(\infty)} \cdot f_k \cdot K_r = 2 \cdot 0,31 \cdot 0,85 = 0,527 \text{ cm}$$

$$f_u = f_k + f_d = 0,31 + 0,527 = 0,837 < f_{p,dop} = 1,643$$

PROGIBI ZADOVOLJAVAJU!

## 11. PRORAČUN FERT STROPA

Na slici je prikazan raspored postavljanja fert gredica:

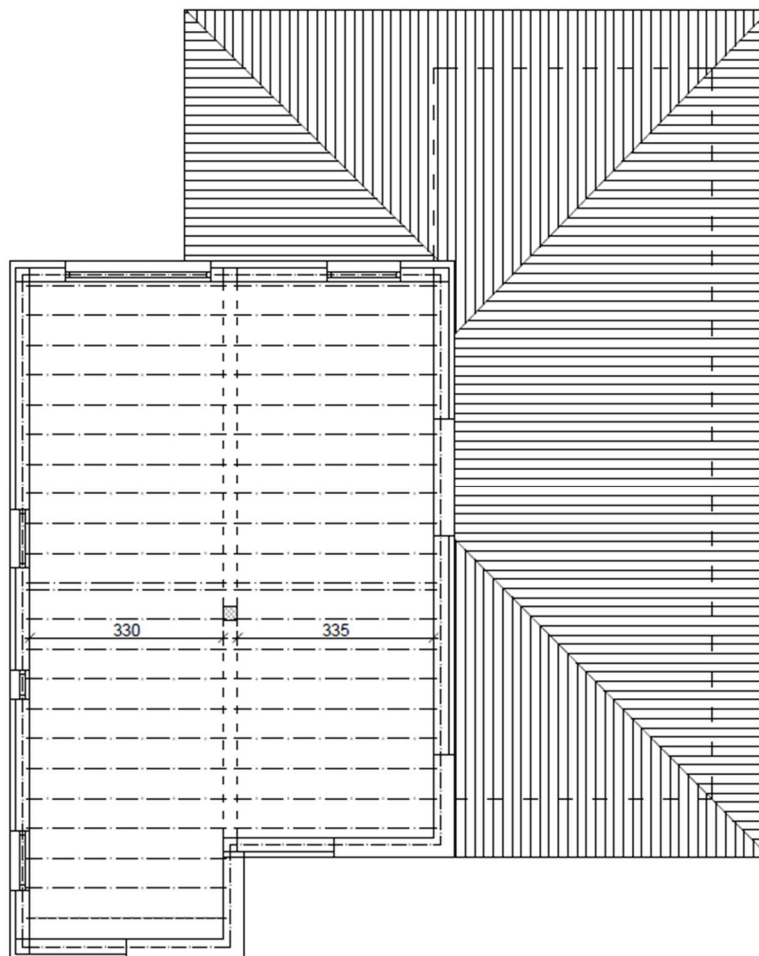

### 11.1. Analiza opterećenja

a) stalno opterećenje

	d(m)	$\gamma$ (kN/m <sup>3</sup> )	d x $\gamma$
Betonske ploče na plastičnim podloščima	0.05	25	1.25
Hidroizolacija + parna brana	0.01	20	0.20
Toplinska izolacija	0.08	5	0.40
Beton za pad	0,08	24,0	1.92
FERT ploča (strop)			2.8

a) ukupno stalno opterećenje:  $g_{200} = 6.57 \text{ kN/m}^2$

b) pokretno opterećenje  
 $q = 1.5 \text{ (kN/m}^2\text{)}$  (stambeni prostori)

c) ukupno računsko opterećenje  
 $e_{Ed} = 1.5 + 6.57 = 8.07 \text{ kN/m}^2$

## 11.2. Proračun ploče

1.)

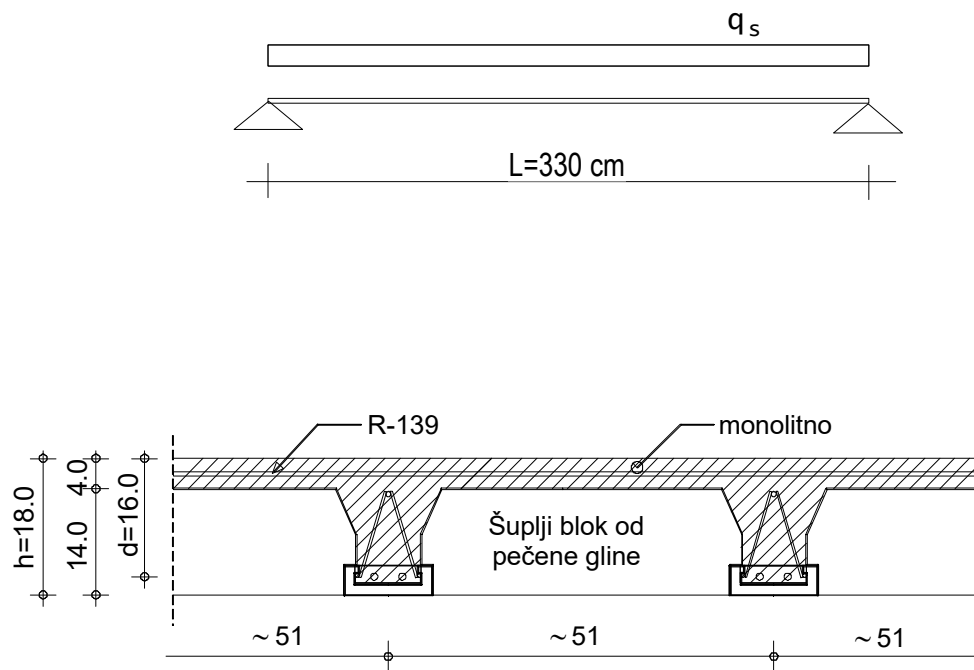

Prema proizvođačkoj specifikaciji firme Nexe koristi se tablica:

tip stropa	tip gredice	q... (kN/m <sup>2</sup> ) - ukupno eksploatacijsko opterećenje (s vlastitom masom stropa) koje konstrukcija može nositi																					
		Lo... (m) - svijetli raspon između zidova (greda)																					
		2.0	2.2	2.4	2.6	2.8	3.0	3.2	3.4	3.6	3.8	4.0	4.2	4.4	4.6	4.8	5.0	5.2	5.4	5.6	5.8	6.0	
S1	G1	11.60	9.75	8.31	7.16	5.84	5.48	4.86	4.33	3.89													
	G2		15.00	12.78	11.02	9.60	8.44	7.47	6.57	5.98	5.40	4.90	4.46	4.08									
	G3						9.88	8.75	7.81	7.01	6.33	5.74	5.23	4.78	4.39								
	G4							10.40	9.33	8.37	7.56	6.85	6.22	5.69	5.22	4.81	4.45						
	G5									8.96	8.09	7.34	6.69	6.12	5.62	5.18	4.79	4.44					
	G6										9.09	8.24	7.51	6.87	6.31	5.82	5.38	4.99	4.64				
	G7											9.34	8.51	7.78	7.15	6.59	6.09	5.65	5.25	4.90	4.58		
	G8												8.69	7.98	7.36	6.80	6.31	5.86	5.47	5.11	4.78		
	G9													8.97	8.27	7.64	7.09	6.59	6.15	5.74	5.38		
	G10																8.45	7.84	7.29	6.79	6.35	5.95	
S2	Nosivost konstrukcije S2 je za oko 60% veća od S1 (na istom rasponu)																						
		Vlastita težina stropa S1 (gredice, blokovi, beton) iznosi oko 2.8 kN/m <sup>2</sup> , a stropa S2 oko 3.2 kN/m <sup>2</sup>																					

\* Nosivost konstrukcije visine 16+4=20 cm, približno je za oko 10% veća od one s visinom 14+4=18 cm

## PROJEKTIRANJE FERT STROPNOG PROGRAMA

visina stropa d (cm)	vrsta stropa	tip FERT gredice	svijetli otvor Lo (cm)	duljina gredice L=Lo+30 cm (cm)	armatura čeličnog nosača Č 500/560	dopunska armatura nosača RA 400/500	ukupna armatura (svedeno na RA 400/500) (cm <sup>2</sup> /m')	ea/eb (%)	granični moment nosivosti presjeka Mu (kNm/m')	radni moment nosivosti presjeka Mn (kNm/m')	
14+4=18 cm	S1	G1	do 280	do 310	2Ø7	/	1.92	0.8/10	11.59	7.02	
		G2	300, 320 340, 360	330, 350 370, 390	2Ø7	Ø8	2.97	0.1/10	17.82	10.80	
		G3	380.00	410.00	2Ø7	Ø10	3.49	1.1/10	20.88	12.65	
		G4	400, 420	430, 450	2Ø7	Ø12	4.18	1.2/10	24.93	15.11	
		G5	440.00	470.00	2Ø7	2Ø10	4.49	1.3/10	26.70	16.18	
		G6	460.00	490.00	2Ø7	Ø8, Ø10	5.06	1.4/10	29.99	18.18	
		G7	480, 500	510, 530	2Ø7	Ø10, Ø12	5.75	1.5/10	33.97	20.59	
		G8	520.00	550.00	2Ø7	2Ø12	6.44	1.6/10	37.93	22.99	
		G9	540, 560	570, 590	2Ø7	Ø12, Ø14	7.26	1.7/10	42.63	25.84	
		G10	580, 600	610, 630	2Ø7	2Ø14	8.08	1.9/10	47.14	28.57	
16+4=20 cm	S2	nosivost stropa S2 u odnosu na S1 veća je za oko 60 %									
	nosivost stropa visine d=20 cm, u odnosu na d=18 cm, veća je za oko 10 %										

\* Ukupno eksploatacijsko opterećenje koje može nositi stropna konstrukcija visine 14+4=18 cm\* kada je sustava slobodno položene grede

Usvojena je armatura dobivena koristeći tablice proizvođača :

→ ukupna armatura po gredici: **2Ø7+Ø12** ( $A_a=4.18 \text{ cm}^2/\text{m}$ ) tj. odabrane su **gredice G4**

2.)

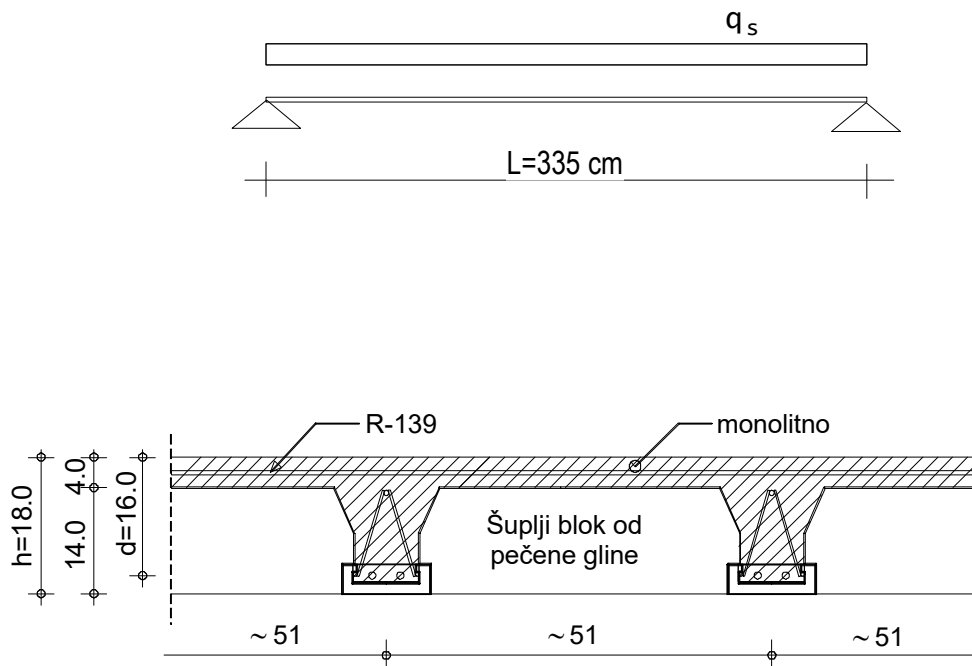

Prema proizvođačkoj specifikaciji firme Nexe koristi se tablica:

tip stropa	tip gredice	q... (kN/m <sup>2</sup> ) - ukupno eksploatacijsko opterećenje (s vlastitom masom stropa) koje konstrukcija može nositi																					
		Lo... (m) - svijetli raspon između zidova (greda)																					
		2.0	2.2	2.4	2.6	2.8	3.0	3.2	3.4	3.6	3.8	4.0	4.2	4.4	4.6	4.8	5.0	5.2	5.4	5.6	5.8	6.0	
	G1	11.60	9.75	8.31	7.16	5.84	5.48	4.86	4.33	3.89													
	G2		15.00	12.78	11.02	9.60	8.44	7.47	6.67	5.98	5.40	4.90	4.46	4.08									
	G3					9.88	8.75	7.81	7.01	6.33	5.74	5.23	4.78	4.39									
	G4						10.40	9.33	8.37	7.56	6.85	6.22	5.69	5.22	4.81	4.45							
S1	G5								8.96	8.09	7.34	6.69	6.12	5.62	5.18	4.79	4.44						
	G6									9.09	8.24	7.51	6.87	6.31	5.82	5.38	4.99	4.64					
	G7										9.34	8.51	7.78	7.15	6.59	6.09	5.65	5.25	4.90	4.58			
	G8											8.69	7.98	7.36	6.80	6.31	5.86	5.47	5.11	4.78			
	G9												8.97	8.27	7.64	7.09	6.59	6.15	5.74	5.38			
	G10														8.45	7.84	7.29	6.79	6.35	5.95			
S2	Nosivost konstrukcije S2 je za oko 60% veća od S1 (na istom rasponu)																						
	Vlastita težina stropa S1 (gredice, blokovi, beton) iznosi oko 2.8 kN/m <sup>2</sup> , a stropa S2 oko 3.2 kN/m <sup>2</sup>																						

\* Nosivost konstrukcije visine 16+4=20 cm, približno je za oko 10% veća od one s visinom 14+4=18 cm

## PROJEKTIRANJE FERT STROPNOG PROGRAMA

visina stropa d (cm)	vrsta stropa	tip FERT gredice	svijetli otvor Lo (cm)	duljina gredice L=Lo+30 cm (cm)	armatura čeličnog nosača Č 500/560	dopunska armatura nosača RA 400/500	ukupna armatura (svedeno na RA 400/500) (cm <sup>2</sup> /m')	εa/εb (%)	granični moment nosivosti presjeka Mu (kNm/m')	radni moment nosivosti presjeka Mn (kNm/m')
14+4=18 cm	S1	G1	do 280	do 310	2Ø7	/	1.92	0.8/10	11.59	7.02
		G2	300, 320 340, 360	330, 350 370, 390	2Ø7	Ø8	2.97	0.1/10	17.82	10.80
		G3	380.00	410.00	2Ø7	Ø10	3.49	1.1/10	20.88	12.65
		G4	400, 420	430, 450	2Ø7	Ø12	4.18	1.2/10	24.93	15.11
		G5	440.00	470.00	2Ø7	2Ø10	4.49	1.3/10	26.70	16.18
		G6	460.00	490.00	2Ø7	Ø8, Ø10	5.06	1.4/10	29.99	18.18
		G7	480, 500	510, 530	2Ø7	Ø10, Ø12	5.75	1.5/10	33.97	20.59
		G8	520.00	550.00	2Ø7	2Ø12	6.44	1.6/10	37.93	22.99
		G9	540, 560	570, 590	2Ø7	Ø12, Ø14	7.26	1.7/10	42.63	25.84
		G10	580, 600	610, 630	2Ø7	2Ø14	8.08	1.9/10	47.14	28.57
	S2	nosivost stropa S2 u odnosu na S1 veća je za oko 60 %								
16+4=20 cm		nosivost stropa visine d=20 cm, u odnosu na d=18 cm, veća je za oko 10 %								

\* Ukupno eksploatacijsko opterećenje koje može nositi stropna konstrukcija visine 14+4=18 cm\* kada je sustava slobodno položene grede

Usvojena je armatura dobivena koristeći tablice proizvođača :

→ ukupna armatura po gredici: **2Ø7+Ø12** ( $A_a=4.18 \text{ cm}^2$ ) tj. odabrane su **gredice G4**

Odabrane gredice su G4 (2Ø7+Ø12) čiji je raspored prikazan na slici:

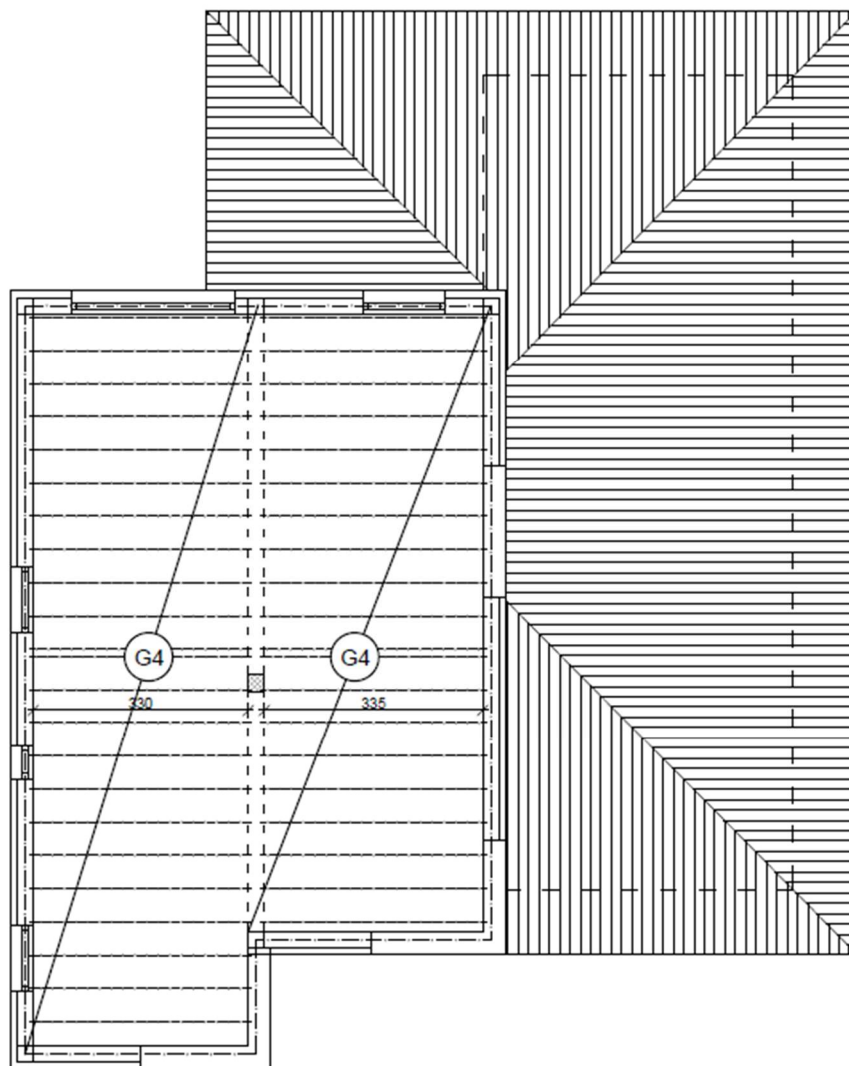

TIP FERT GREDICA	SVIJETLI OTVOR (cm)	DULJINA GREDICE (cm)	ARMATURA ČELIČNOG NOSAČA	DOPUNSKA ARMATURA NOSAČA	UKUPNA ARMATURA (cm <sup>2</sup> /m)	BROJ KOMADA
G4	330	360	2Ø7	Ø12	4,18	23
G4	335	365	2Ø7	Ø12	4,18	20

### 11.3. Detalji izvedbe Fert stropa

Armaturu usvojiti u svemu prema ovom proračunu i tablicama proizvođača Fert gredica. Dodatna izračunata armatura prema priloženoj skici:

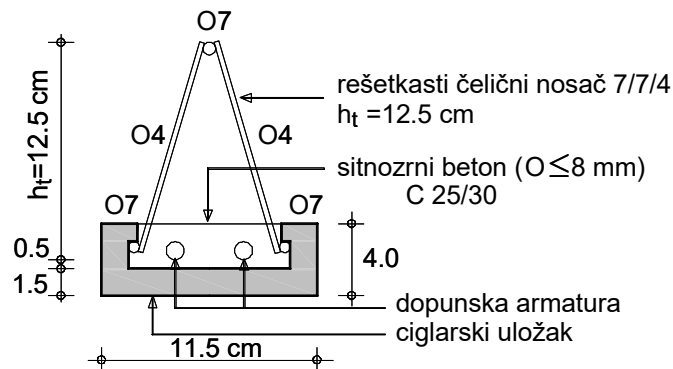

Podupiranje vršiti prema sljedećoj skici:

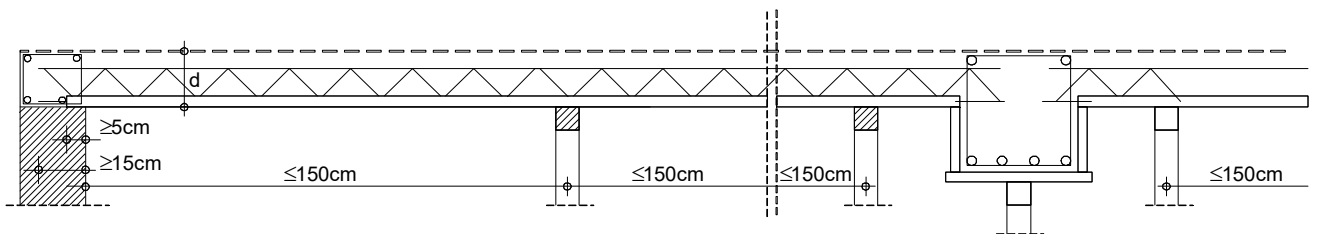

NAPOMENA:

Fert stropu pri izvedbi dati nadvišenje od  $1/350$  raspona, tj.

$$1.) \text{ gredice G4} \rightarrow f_{poc} = \frac{1}{350} \cdot l = \frac{1}{350} \cdot 330 \approx 0.94 \text{ cm}$$

$$2.) \text{ gredice G2} \rightarrow f_{poc} = \frac{1}{350} \cdot l = \frac{1}{350} \cdot 335 \approx 0.96 \text{ cm}$$



## 12. KONTROLA GLOBALNE SIGURNOSTI GRAĐEVINE

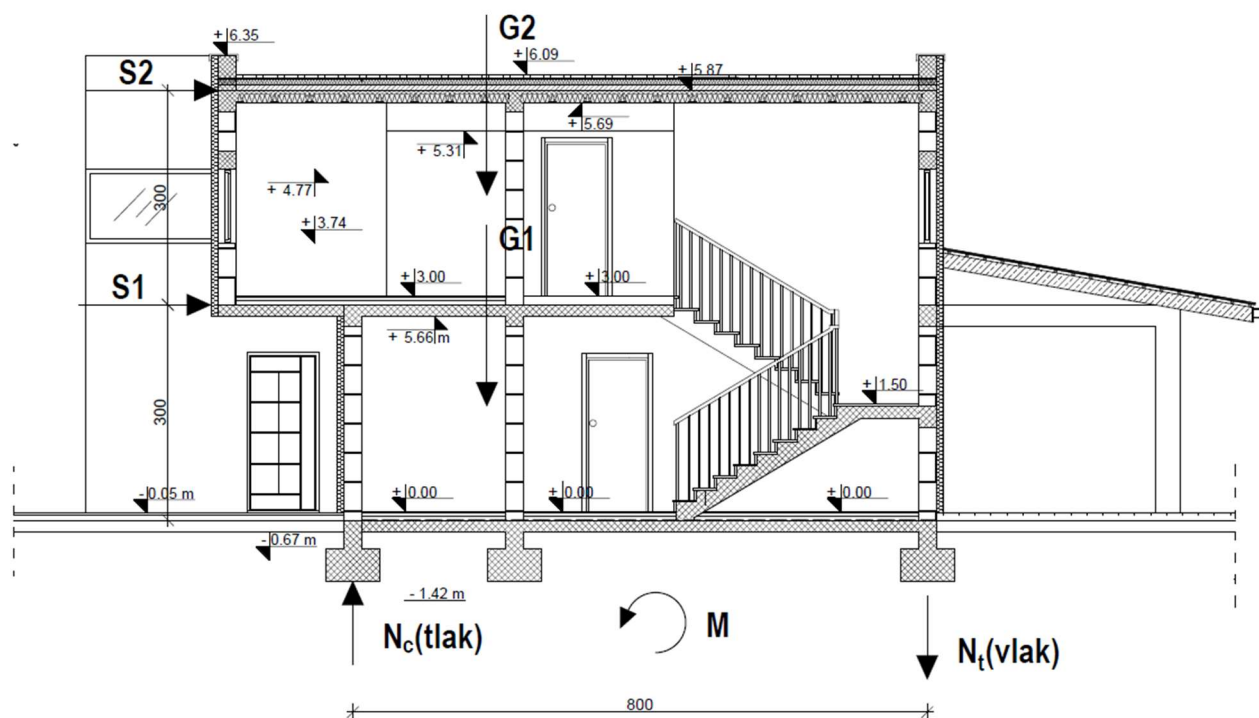

$$z = 0,25 \cdot 20 = 5 \frac{kN}{m^2}$$

$$G_1 = z \cdot h_1 \cdot 4 + \check{s} \cdot g + \check{s} \cdot q = 5 \cdot 3,00 \cdot 3 + 8,00 \cdot 6,79 + 8,00 \cdot 2 = 115,32 \text{ kN/m}$$

$$G_2 = z \cdot h_2 \cdot 4 + \check{s} \cdot g + \check{s} \cdot q = 5 \cdot 3,00 \cdot 3 + 8,00 \cdot 6,57 + 11,35 \cdot 1,625 = 110,56 \text{ kN/m}$$

$$G_u = G_1 + G_2 = 115,32 + 110,56 = 225,88 \text{ kN/m}$$

$$S = \frac{a_g}{g} \cdot G = 0,22 \cdot 225,88 = 49,69 \text{ N/m}$$

$$S_1 = \frac{G_1 \cdot h_1}{G_1 \cdot h_1 + G_2 \cdot h_2} \cdot S = \frac{115,32 \cdot 3,00}{115,32 \cdot 3,00 + 110,56 \cdot 6,00} \cdot 49,69 = 17,03 \text{ kN/m}$$

$$S_2 = \frac{G_2 \cdot h_2}{G_1 \cdot h_1 + G_2 \cdot h_2} \cdot S = \frac{110,56 \cdot 3,00}{110,56 \cdot 3,00 + 115,32 \cdot 6,00} \cdot 49,69 = 16,10 \text{ kN/m}$$

$$M = S_1 \cdot h_1 + S_2 \cdot h_2 = 17,03 \cdot 3,00 + 16,10 \cdot 6,00 = 147,69 \text{ kNm/m}$$

$$N_{tl} = -N_{vl} = \frac{M}{\check{s}} = \frac{147,69}{8,00} = 18,46 \text{ kN/m}$$

## Kontrola stabilnosti temelja

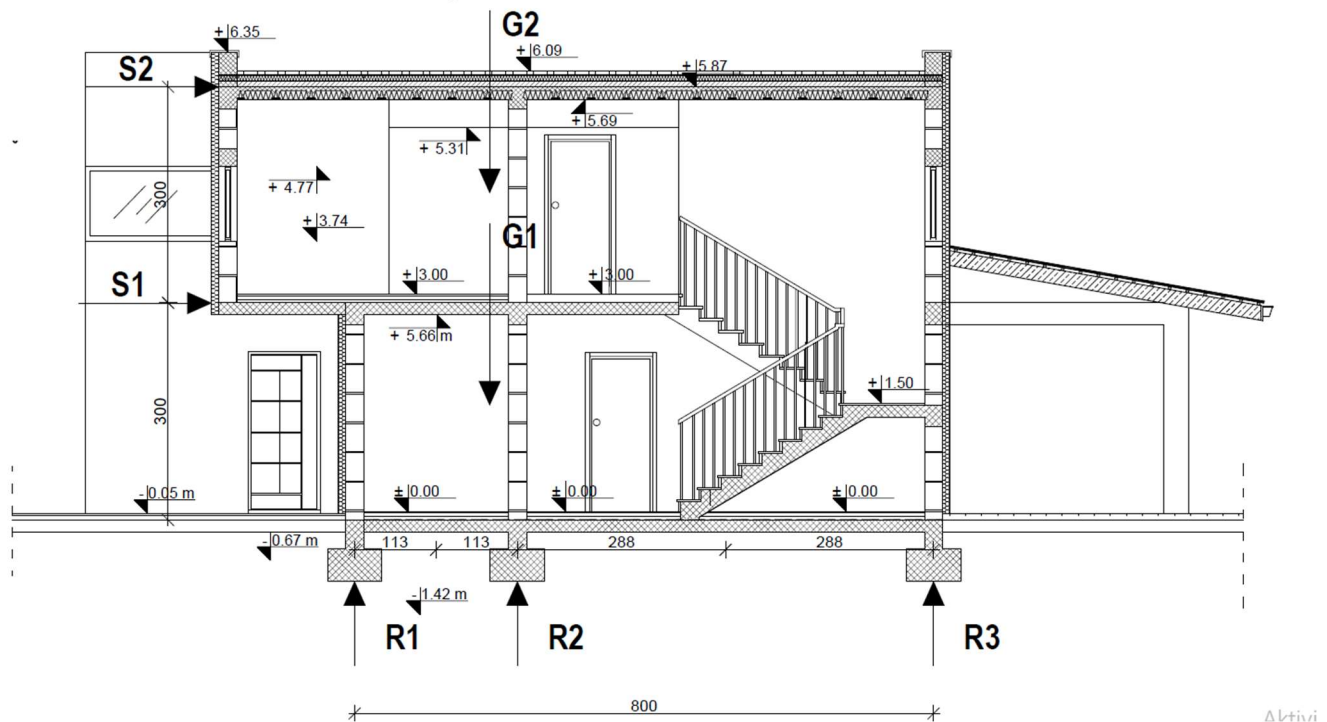

$$A_{\text{temelja}} = 75\text{cm} \cdot 45\text{cm} = 3750\text{cm}^2$$

$$g_{100} = 6,79 \text{ kN/m}^2$$

$$g_{200} = 6,57 \text{ kN/m}^2$$

$$q_{100} = 2 \text{ kN/m}^2$$

$$q_{200} = 1,625 \text{ kN/m}^2$$

$$e_{100,uk} = 1,35 \cdot 6,79 + 1,5 \cdot 2 = 12,17 \text{ kN/m}^2$$

$$e_{200,uk} = 1,35 \cdot 6,57 + 1,5 \cdot 1,625 = 11,31 \text{ kN/m}^2$$

$$R1 = z1 \cdot hz1 + (e_{200,uk} + 2e_{100,uk}) \cdot \left(\frac{2,26}{2}\right)$$

$$= 5 \cdot 6,35 + 35,65 \cdot 1,13 = 72,03 \text{ kN/m}$$

$$R2 = z2 \cdot hz2 + (e_{200,uk} + 2e_{100,uk}) \cdot 4,01$$

$$= 5 \cdot 5,69 + 35,65 \cdot 4,01 = 171,41 \text{ kN/m}$$

$$R3 = z3 \cdot hz3 + (e_{200,uk} + 2e_{100,uk}) \cdot 2,88$$

$$= 5 \cdot 6,35 + 35,65 \cdot 2,88 = 134,42 \text{ kN/m}$$

$$\sigma = \frac{F}{A} = \frac{1714,1}{3375} = 0,5079 \text{ MPa} < 0,6 \text{ MPa} = \sigma_d$$

$$F = R2 + N = 171,41 + 18,46 = 189,87 \text{ kN/m}$$

$$\sigma = \frac{F}{A} = \frac{1898,7}{3375} = 0,5626 \text{ MPa} < 0,6 \text{ MPa} = \sigma_d$$

**Pretpostavljeni temelj zadovoljava.**

### 13. DOKAZ ZA MINIMALNI POSTOTAK ZIDOVA

Omjer katne visine i duljine zida ( $h/l$ ) ne smije biti veći od 3 za omeđene zidove. Ako je taj omjer veći, takve zidove ne smije se uzeti u proračun za određivanje otpornosti na bočna i seizmička djelovanja. Omjer horizontalne površine poprečnih zidova u dva okomita smjera u ukupne bruto površine etaže kata iznad tih zidova mora biti veći od 4%, za omeđeno i armirano zide, u područjima gdje je vršno ubrzanje tla  $0,2g \leq a_g \leq 0,3g$ .

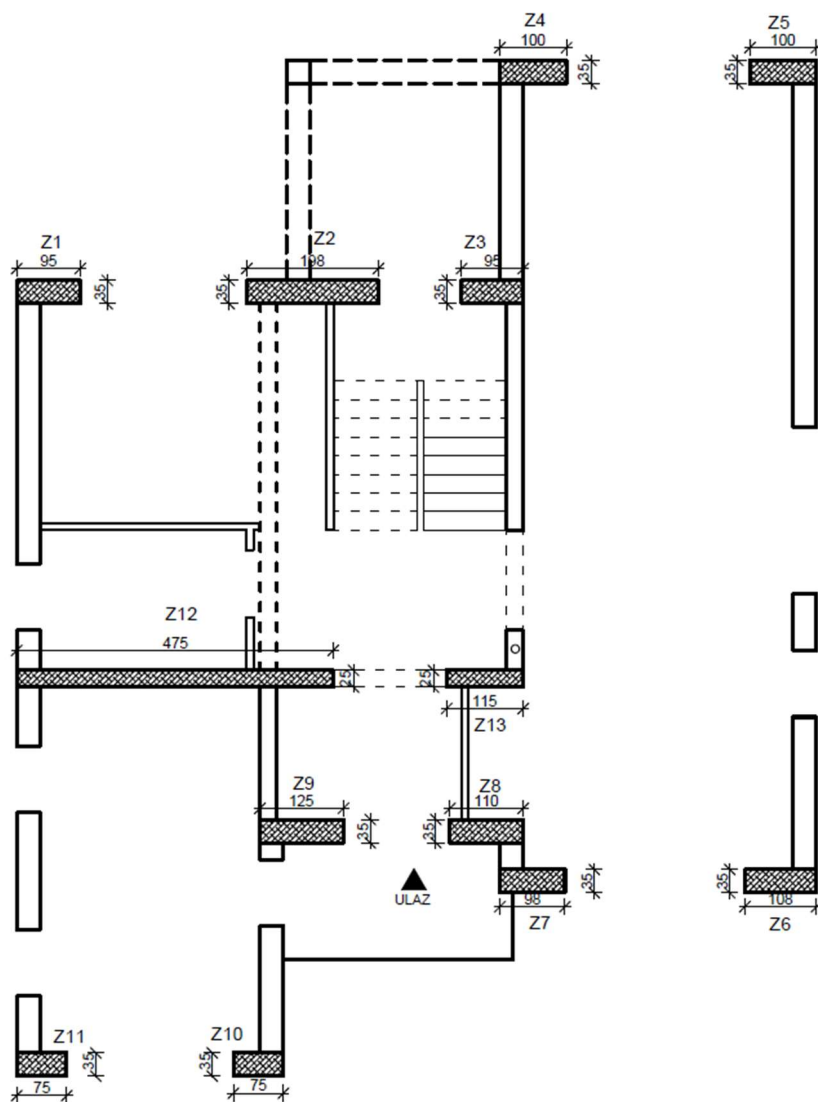

ZID	d (debljina zida)[m]	L (duljina zida) [m]	H (visina zida) [m]	H/L (ne smije biti veći od 3)	d*L (površina zida) [m <sup>2</sup> ]
Z1	0,35	0,95	2,8	2,947	0,333
Z2	0,35	1,98	2,8	1,432	0,693
Z3	0,35	0,95	2,8	2,947	0,333
Z4	0,35	1,00	2,8	2,800	0,350
Z5	0,35	1,00	2,8	2,800	0,350
Z6	0,35	1,08	2,8	2,625	0,270
Z7	0,35	0,98	2,8	2,857	0,343
Z8	0,35	1,10	2,8	2,577	0,385
Z9	0,35	1,25	2,240	2,835	0,438

Z10	0,35	0,75	2,8	3,733	0,163	
Z11	0,35	0,75	2,8	3,733	0,163	
Z12	0,35	4,75	2,8	0,609	1,663	
Z13	0,35	1,15	2,8	2,465	0,403	
			Brutto površina kata[m <sup>2</sup> ]	134,64	Σ=5,561	
			GBP/površina zidova	5,561/134,64 =0,0413	4,13 % > 4%	

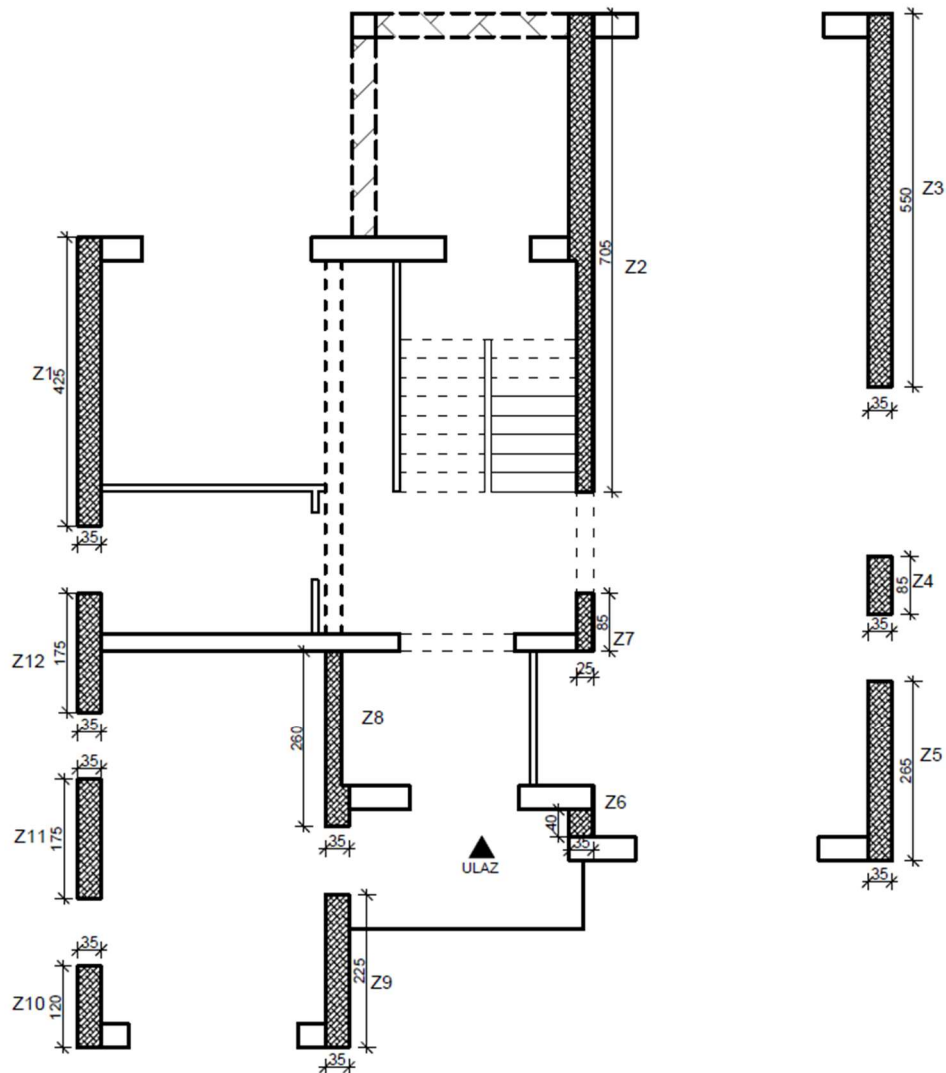

ZID	d (debljina zida)[m]	L (duljina zida) [m]	H (visina zida) [m]	H/L (ne smije biti veći od 3)	d*L (površina zida) [m <sup>2</sup> ]
Z1	0,35	4,25	2,8	1,518	1,488
Z2	0,35	7,05	2,8	0,397	2,468
Z3	0,35	5,50	2,8	0,509	1,925
Z4	0,35	0,85	2,8	3,294	0,298
Z5	0,35	2,65	2,8	1,057	0,928
Z6	0,35	0,40	2,8	7,000	0,140
Z7	0,35	0,85	2,8	3,294	0,298
Z8	0,35	2,60	2,8	1,077	0,910

Z9	0,35	2,25	2,8	1,244	0,788	
Z10	0,35	1,20	2,8	2,333	0,420	
Z11	0,35	1,75	2,8	1,600	0,613	
Z12	0,35	1,75	2,8	1,600	0,613	
			Brutto površina kata[m <sup>2</sup> ]	134,64	Σ=10,153	
			GBP/površina zidova	10,153/134,64 =0,0754		7,54 % > 4%

Omjeri horizontalne površine poprečnih zidova u dva okomita smjera i ukupne bruto površine etaže kata iznad tih zidova zadovoljavaju u oba smjera.

## 14. LITERATURA

(1) Harapin, J.Radnić: OSNOVE BETONSKIH KONSTRUKCIJA, INTERNA SKRIPTA

(2)OPTEREĆENJA U ZGRADARSTVU (Skraćeni prikaz propisa)

(3) B.Trogrlić ZIDANE KONSTRUKCIJE, MULTIMEDIJALNA SKRIPTA

Korišteni računalni programi;

(1) AutoCad 2023

(2) SCIA Engineer 22.0

(3) Microsoft Word

(4) Microsoft Excel

(5) Radimplex ArmCad

## 15. GRAFIČKI PRILOZI

# TLOCRT TEMELJA

## M 1:100

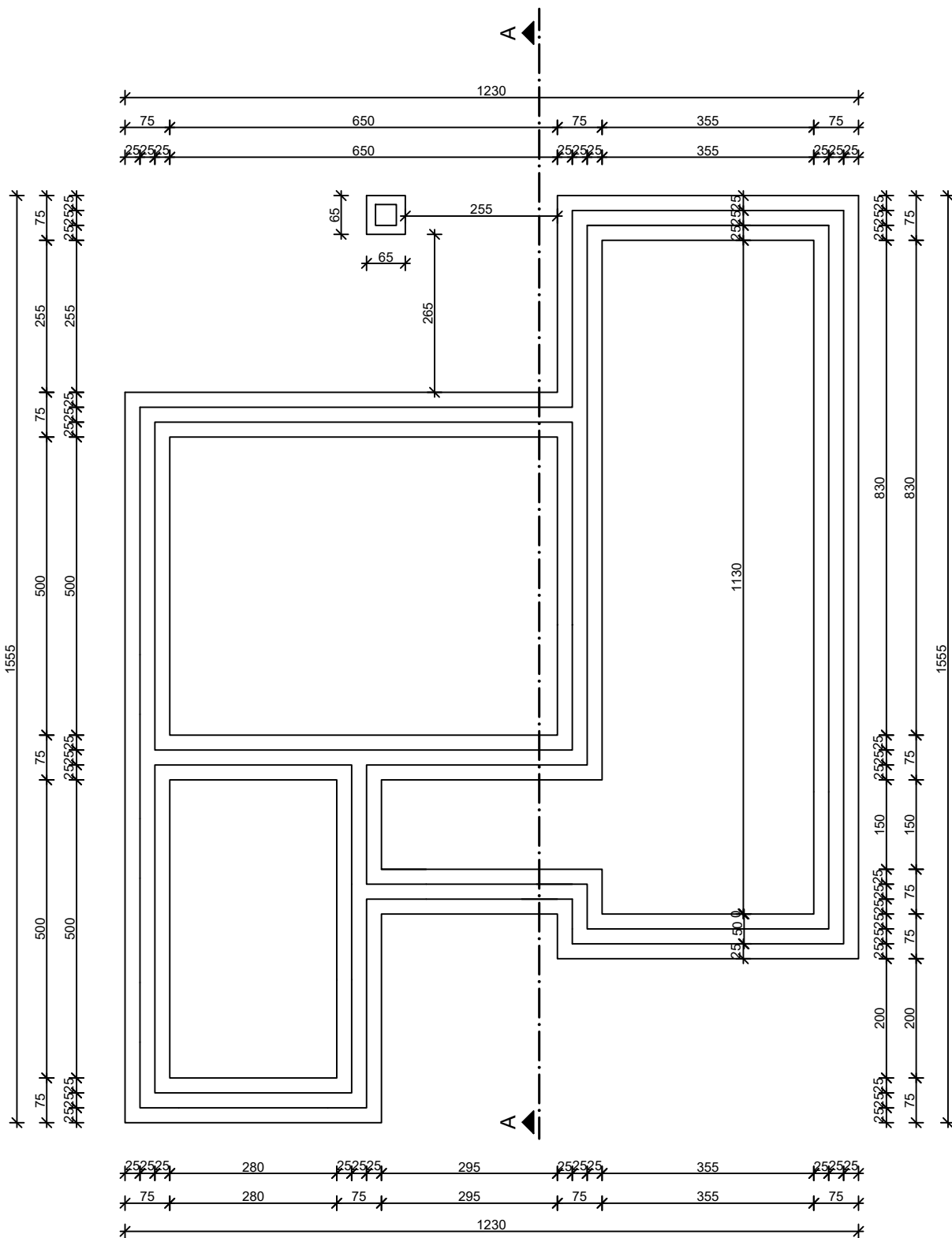

 SVEUČILIŠTE U SPLITU, FAKULTET GRAĐEVINARSTVA, ARHITEKTURE I GEODEZIJE 21000 SPLIT, MATICE HRVATSKE 15	ZAVRŠNI RAD			
	NASLOV:		TLOCRT OBJEKTA	
	STUDENT:		NIKOLA JURLIN	
	SADRŽAJ:		TLOCRT TEMELJA	MJERILO: 1:100
	DATUM:		LIPANJ, 2023.	PRILOG: 1.



Sjever

# TLOCRT PRIZEMLJA M 1:100

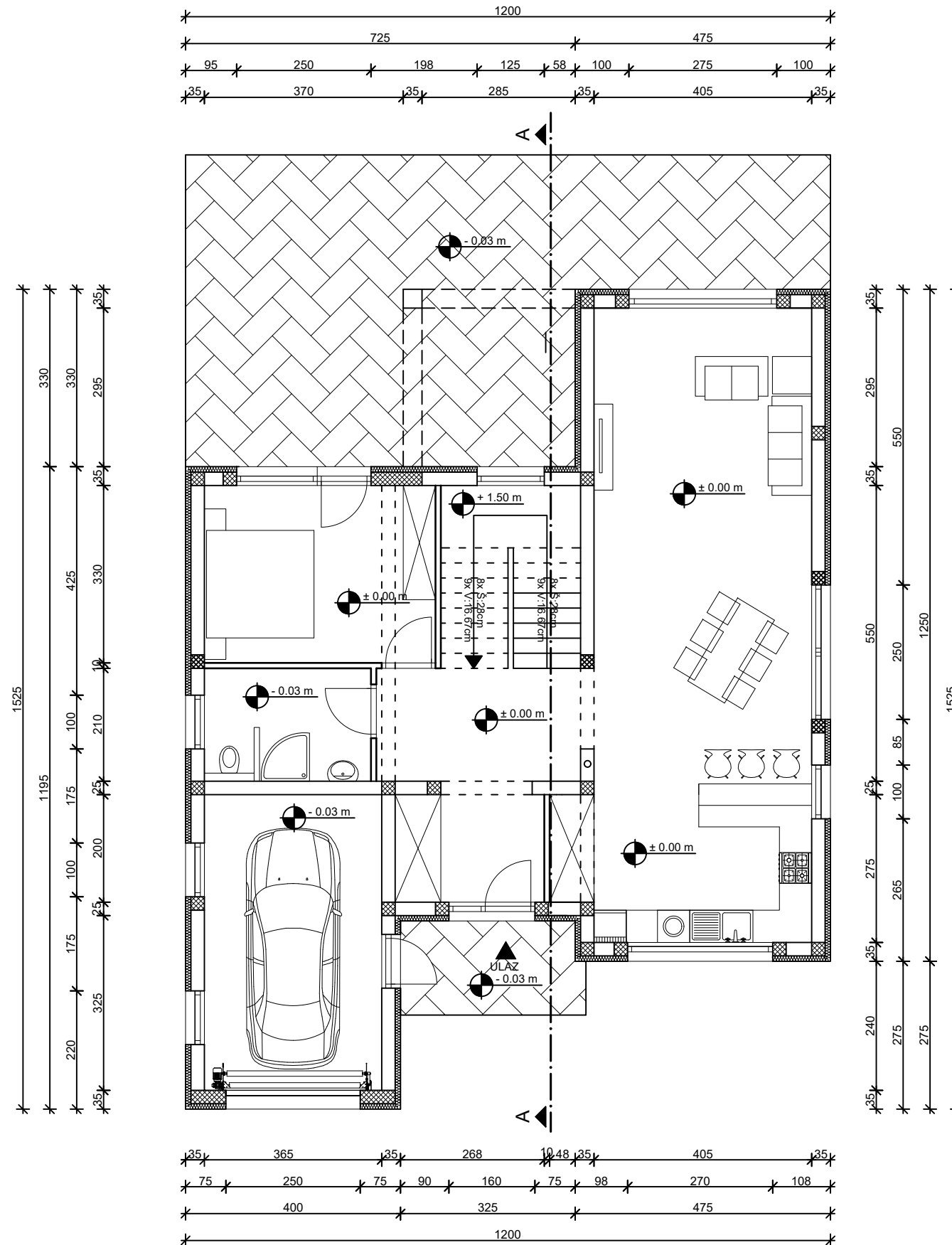

	ZAVRŠNI RAD		
	NASLOV:	TLOCRT OBJEKTA	
	STUDENT:	NIKOLA JURLIN	
	SADRŽAJ:	TLOCRT PRIZEMLJA	MJERILO: 1:100
DATUM:	LIPANJ, 2023.	PRILOG:	2.





Sjever

# TLOCRT KATA M 1:100

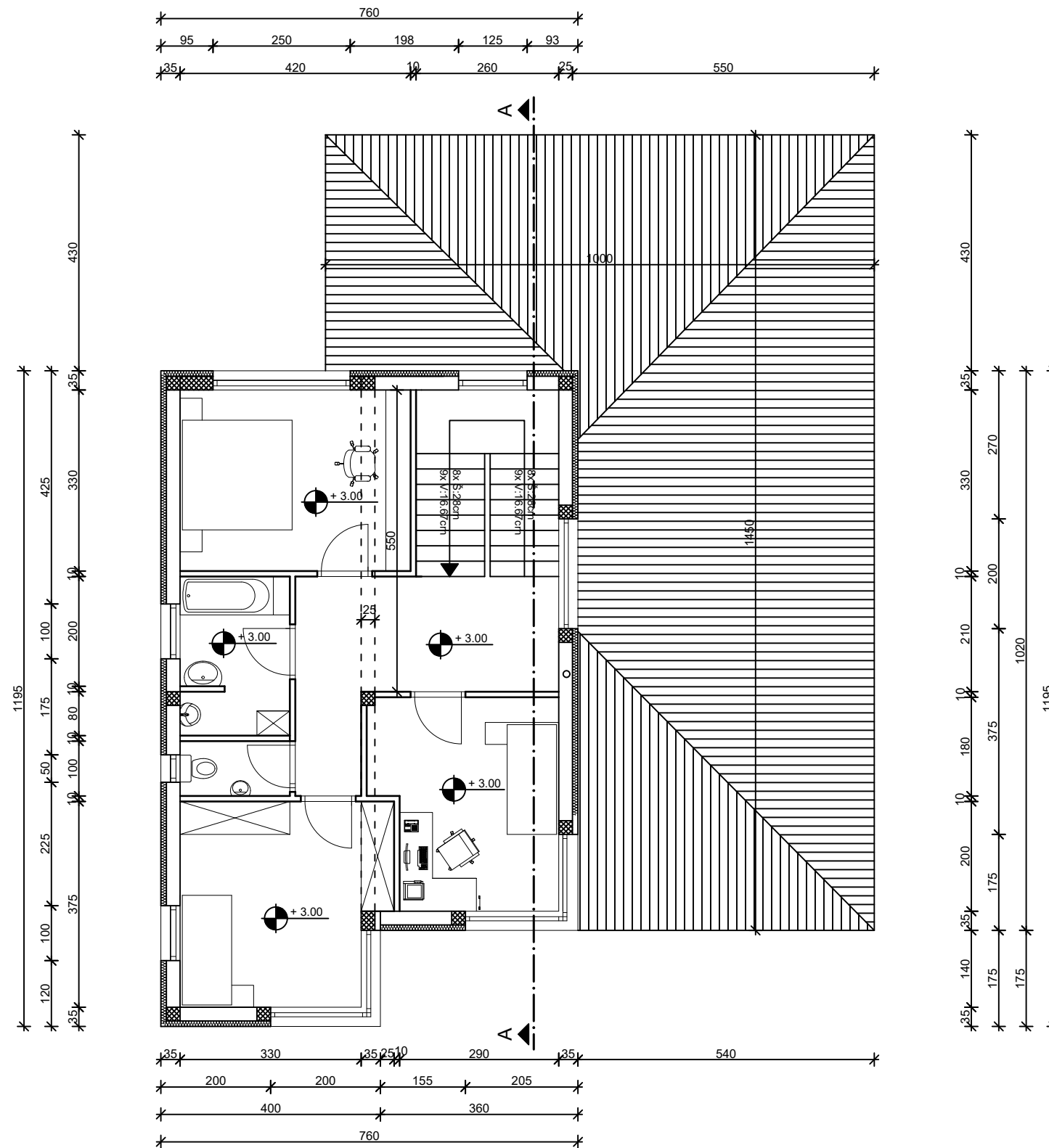

ZAVRŠNI RAD			
NASLOV:	TLOCRT OBJEKTA		
STUDENT:	NIKOLA JURLIN		
SADRŽAJ:	TLOCRT 1. KATA	MJERILO:	1:100
DATUM:	LIPANJ, 2023.	PRILOG:	3.

# PRESJEK A - A

## M 1:100

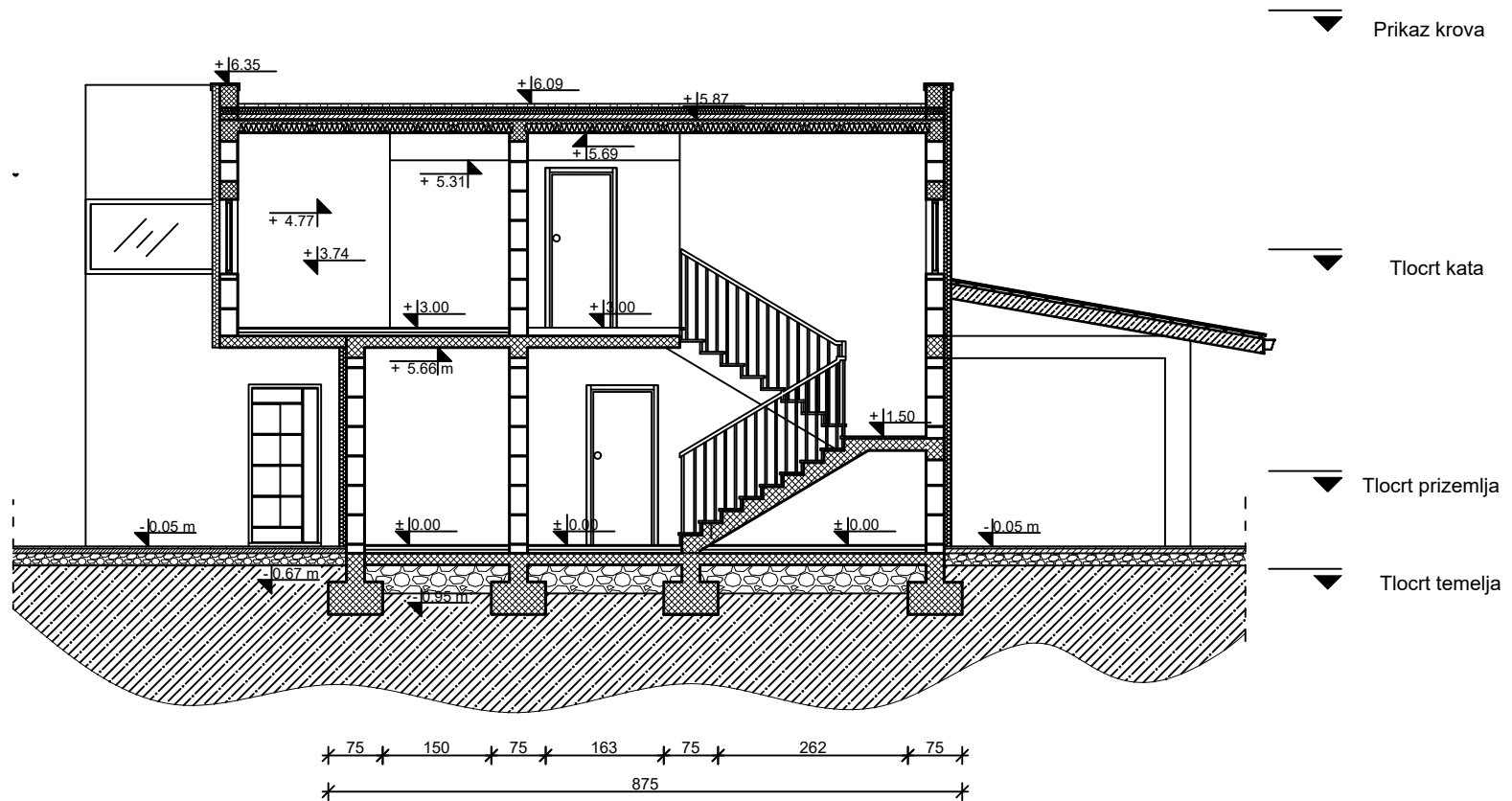

ZAVRŠNI RAD			
NASLOV:	PRESJEK OBJEKTA		
STUDENT:	NIKOLA JURLIN		
SADRŽAJ:	PRESJEK A-A	MJERILO:	1:100
DATUM:	LIPANJ, 2023.	PRILOG:	4.



Sjever

# PRIKAZ KROVA M 1:100

## ODABRANE DIMENZIJE FERT GREDICA

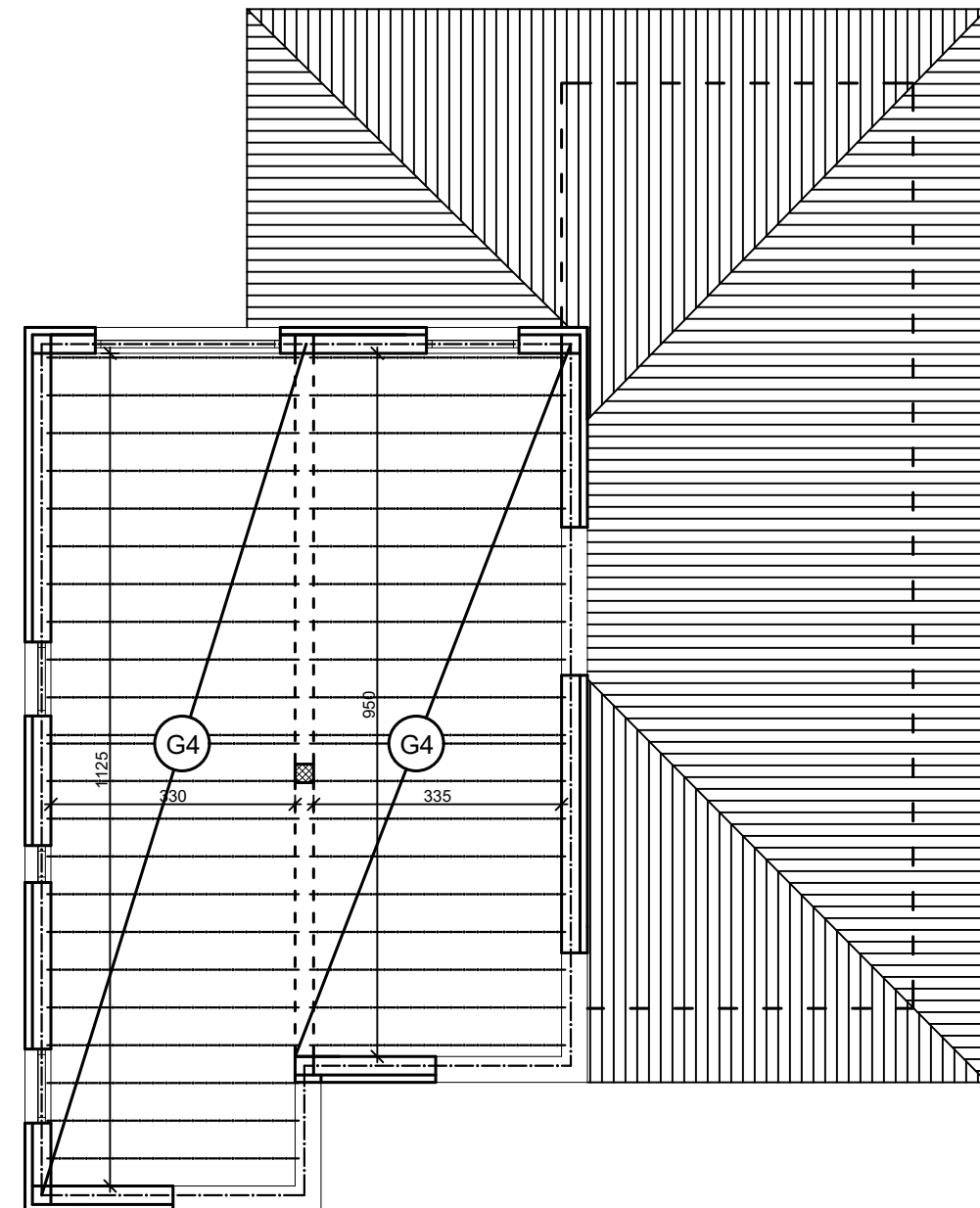
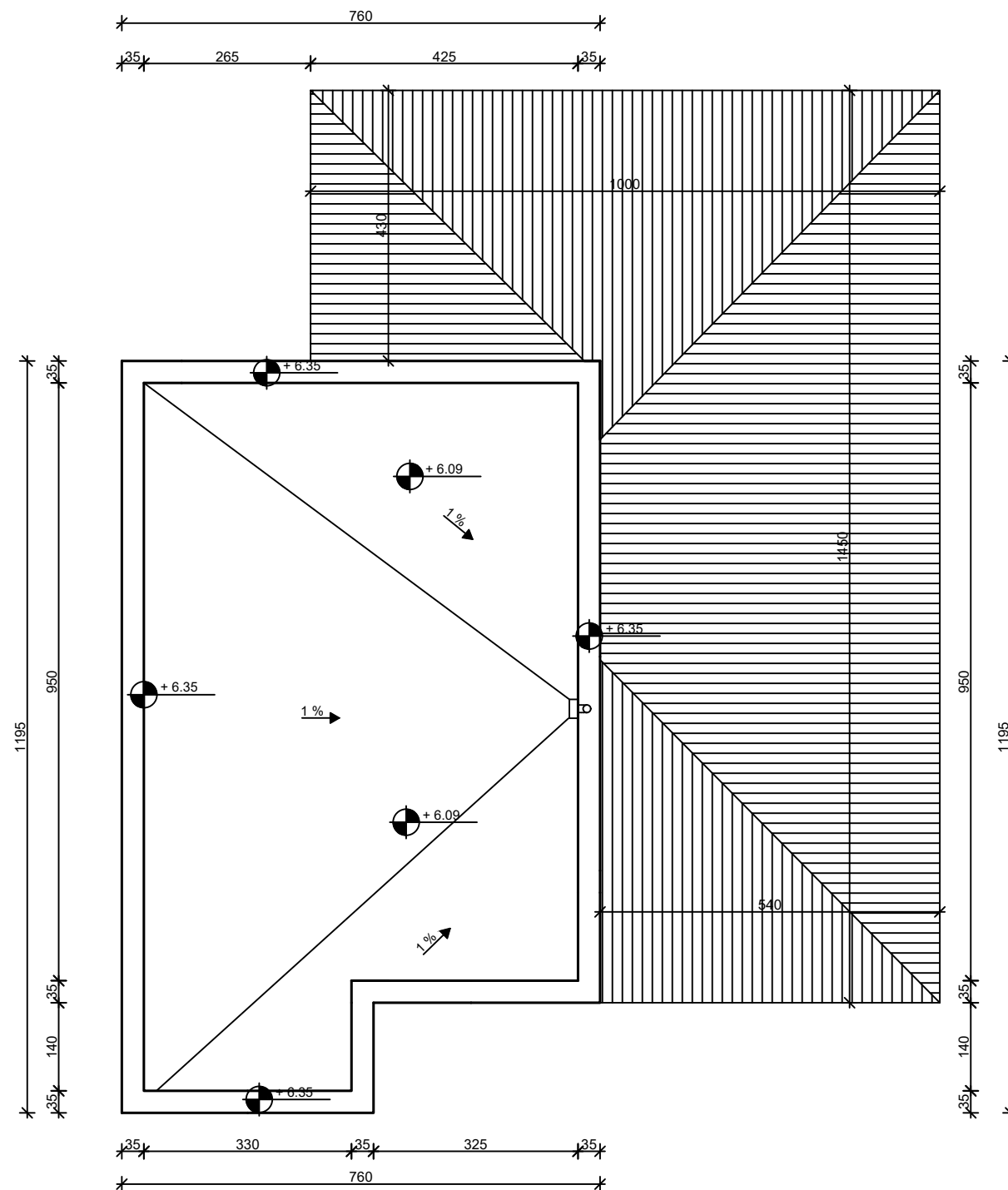

### ISKAZ ODABRANIH FERT GREDICA I ISPUNE

	TIP GREDICA	TIP FERT STROPA	KOM.	L(cm)
1	GREDICE G4	S1	23	330/360
2	GREDICE G4	S1	20	335/365
TIP ISPUNE		Dimenzije bloka (cm)		
Opeka SB 14		25x38x14		



SVEUČILIŠTE U SPLITU  
FAKULTET GRAĐEVINARSTVA,  
ARHITEKTURE I GEODEZIJE 21000  
SPLIT, MATICE HRVATSKE 15

ZAVRŠNI RAD			
NASLOV:	PRIKAZ KROVA		
STUDENT:	NIKOLA JURLIN		
SADRŽAJ:	TLOCRT KROVA PRIKAZ POSTAVLJANJA GREDICA	MJERILO:	1:100
DATUM:	LIPANJ, 2023.	PRILOG:	5.

# ARMATURA GORNJE I DONJE ZONE TEMELJA

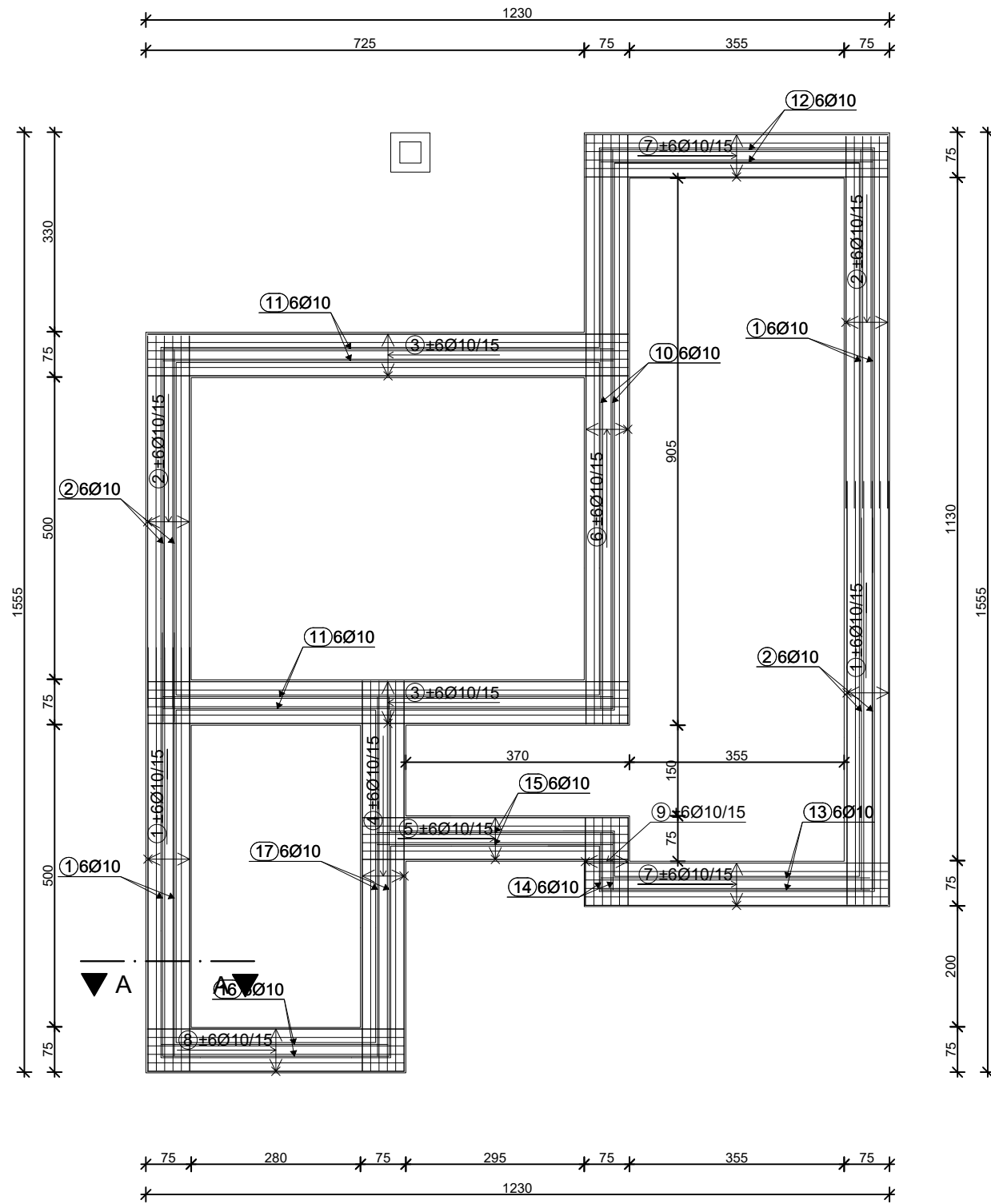

# ARMATURA SREDNJE ZONE TEMELJA

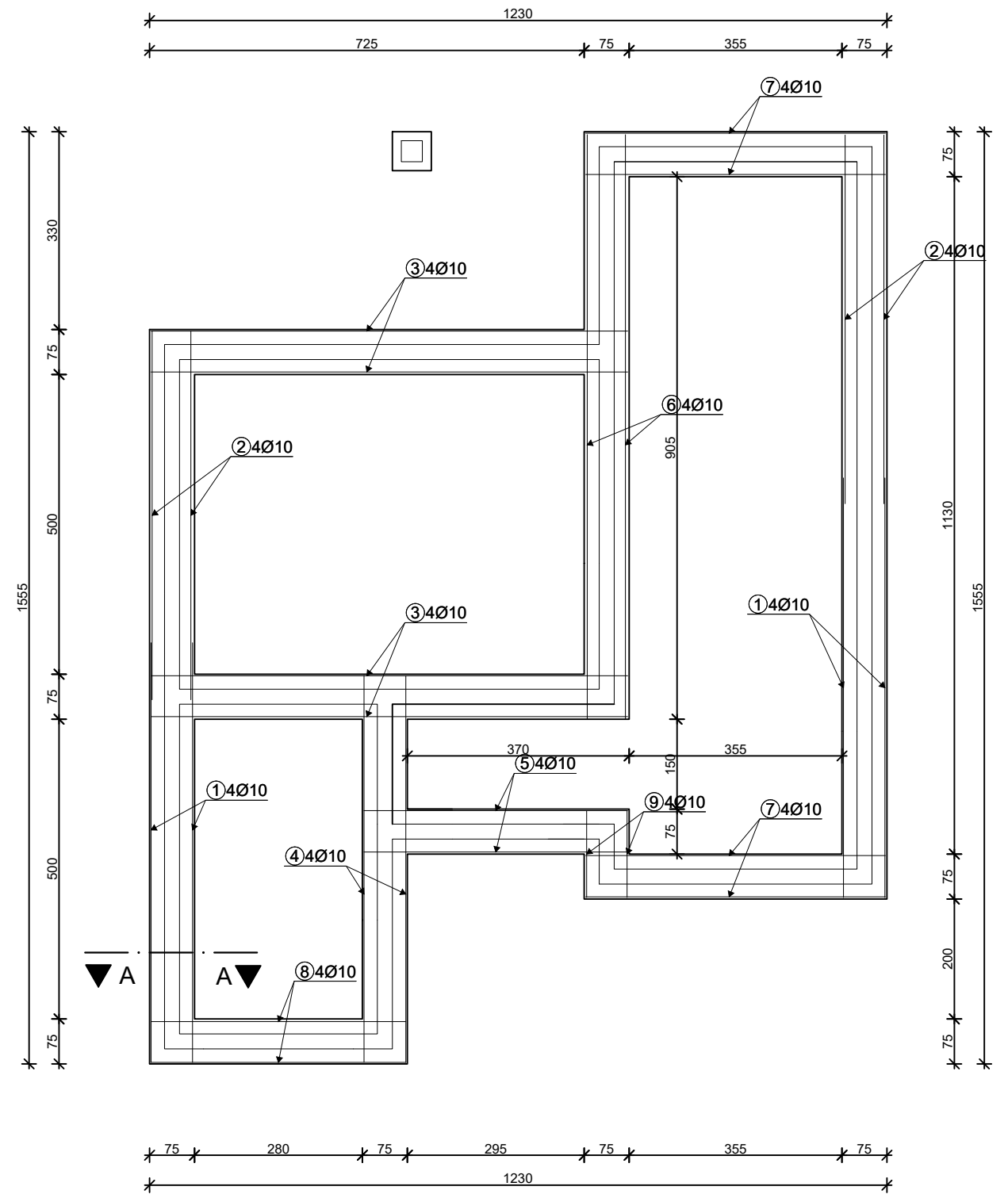

ZAVRŠNI RAD			
NASLOV:	ARMATURNI PLAN TRAKASTIH TEMLJA		
STUDENT:	NIKOLA JURLIN		
SADRŽAJ:	UZDUŽNA ARMATURA	MJERILO:	1:100
DATUM:	LIPANJ, 2023.	PRILOG:	6.

# POPRECNA ARMATURA TEMELJA

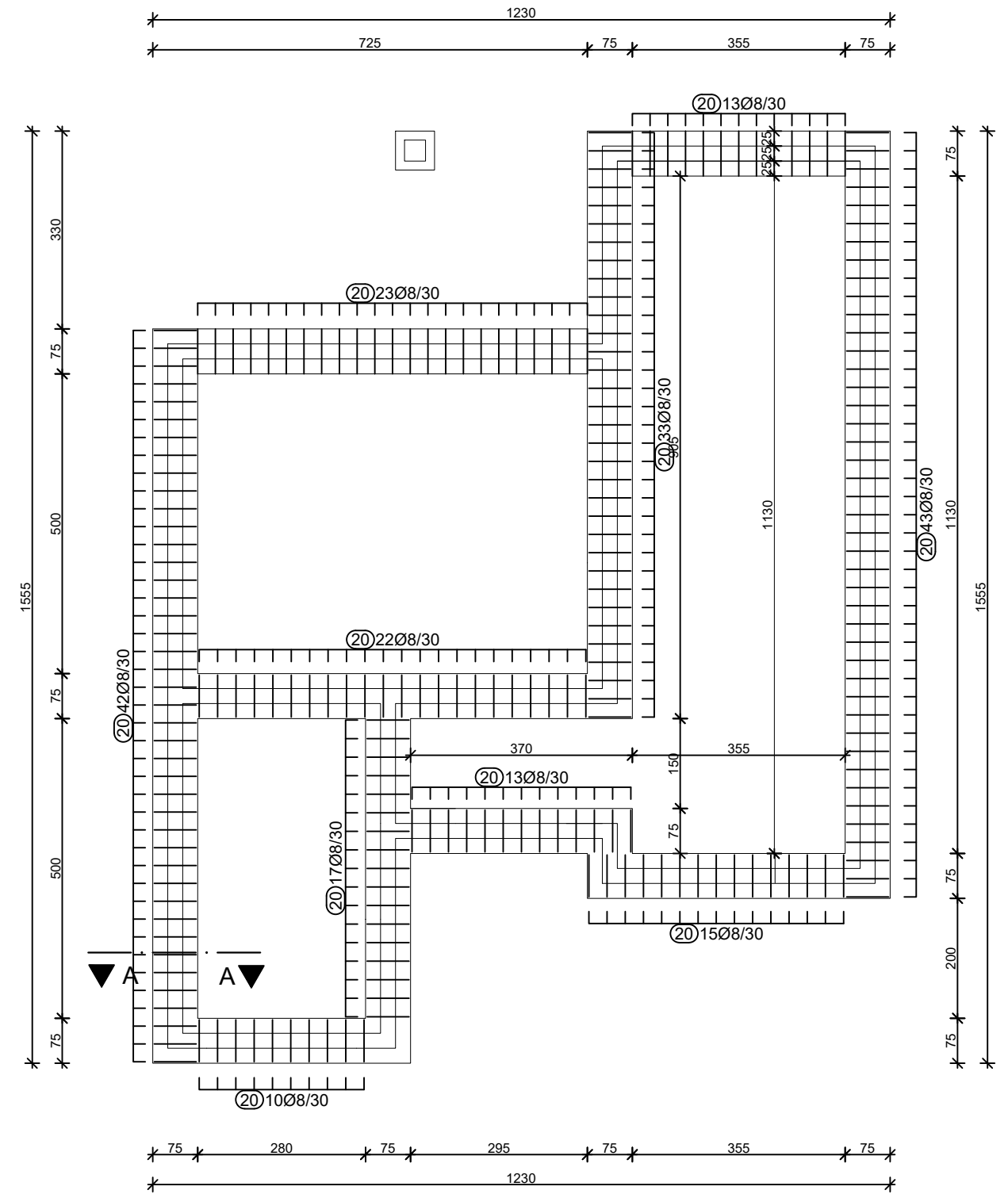
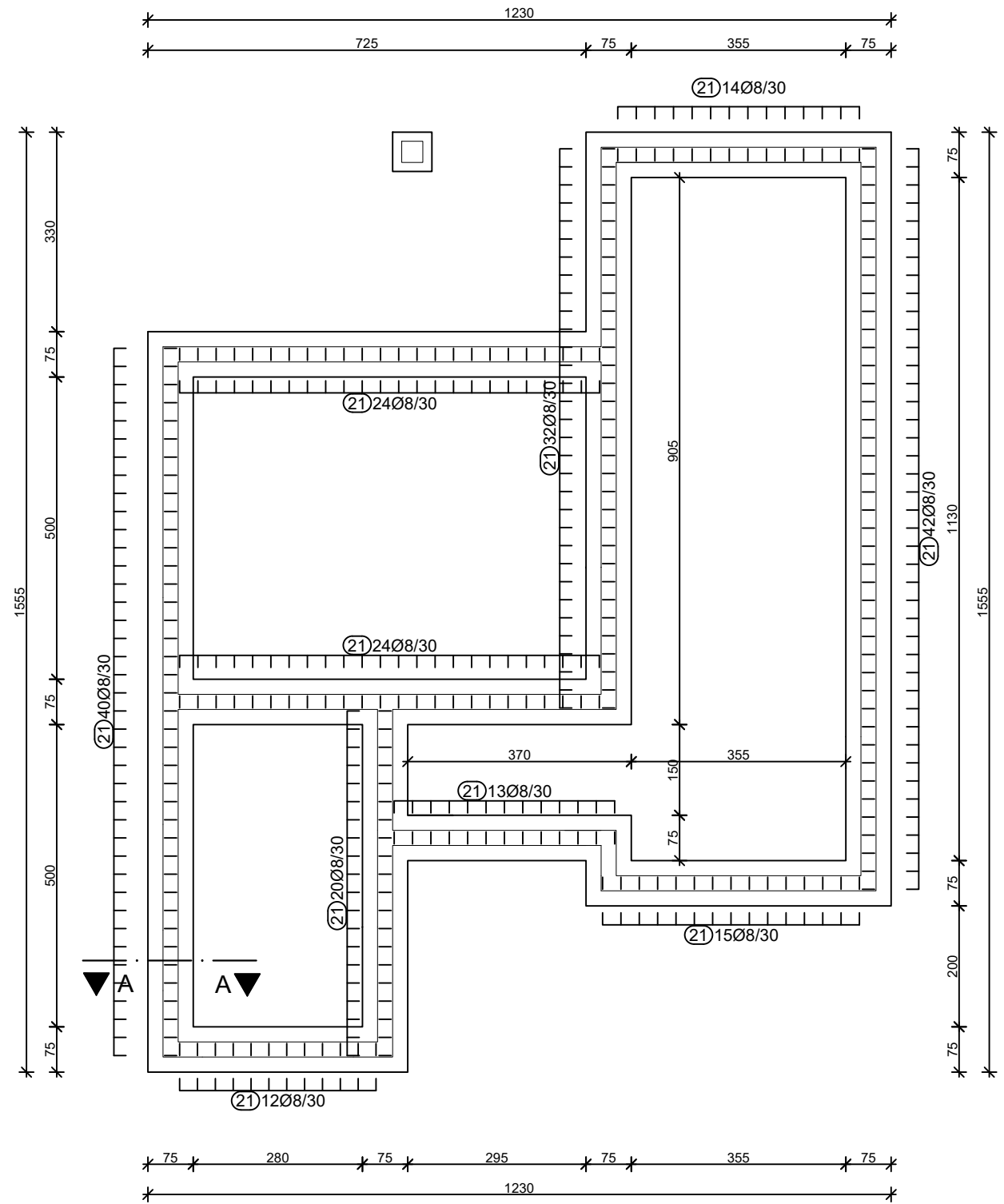

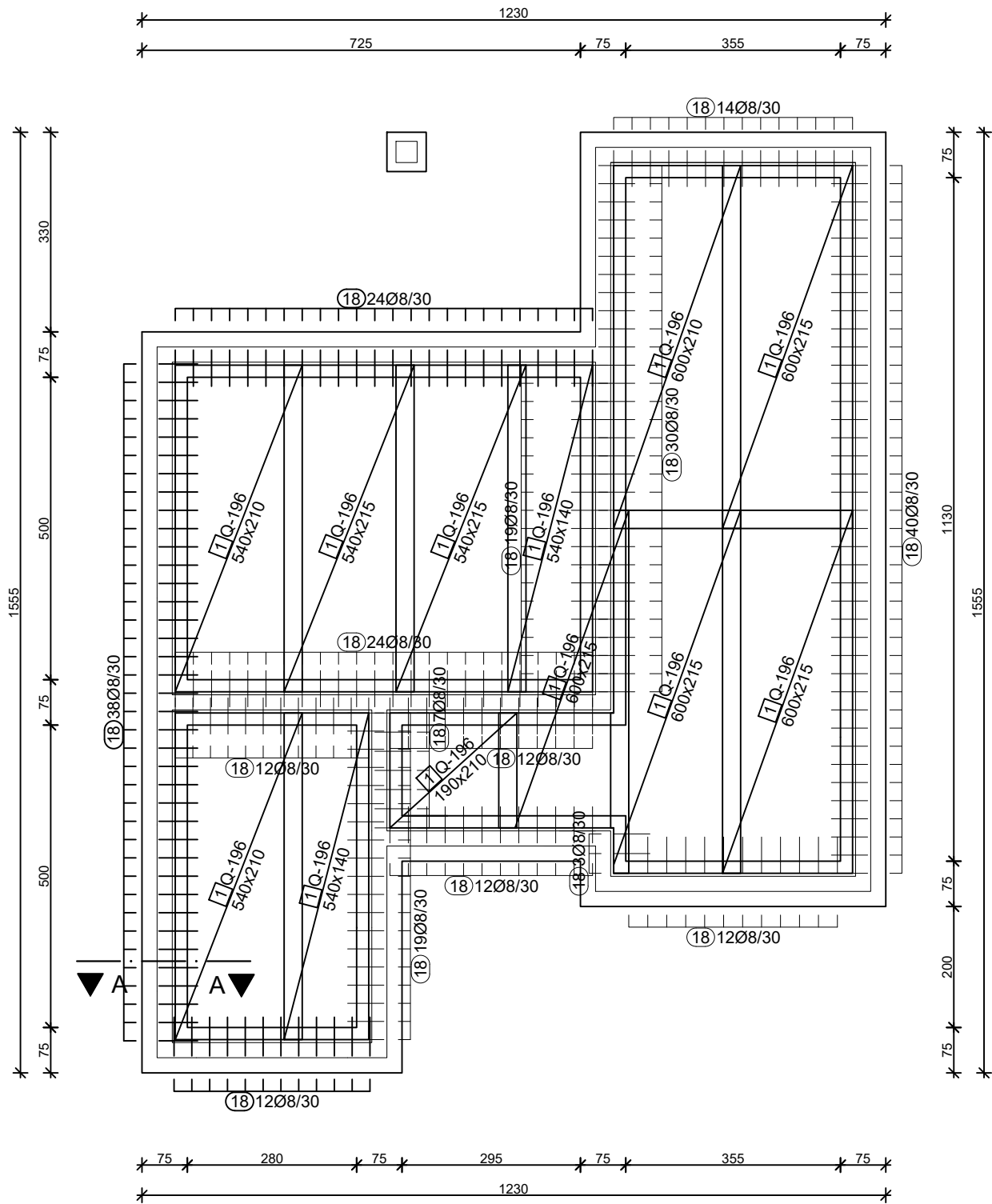

 <p>SVEUČILIŠTE U SPLITU, FAKULTET GRAĐEVINARSTVA, ARHITEKTURE I GEODEZIJE 21000 SPLIT, MATICE HRVATSKE 15</p>	ZAVRŠNI RAD		
	NASLOV:	ARMATURNI PLAN TRAKASTIH TEMLJA	
	STUDENT:	NIKOLA JURLIN	
	SADRŽAJ:	POPREČNA ARMATURA	MJERILO: 1:100
DATUM:	LIPANJ, 2023.	PRILOG:	7.

# DONJA ZONA PODNE PLOČE

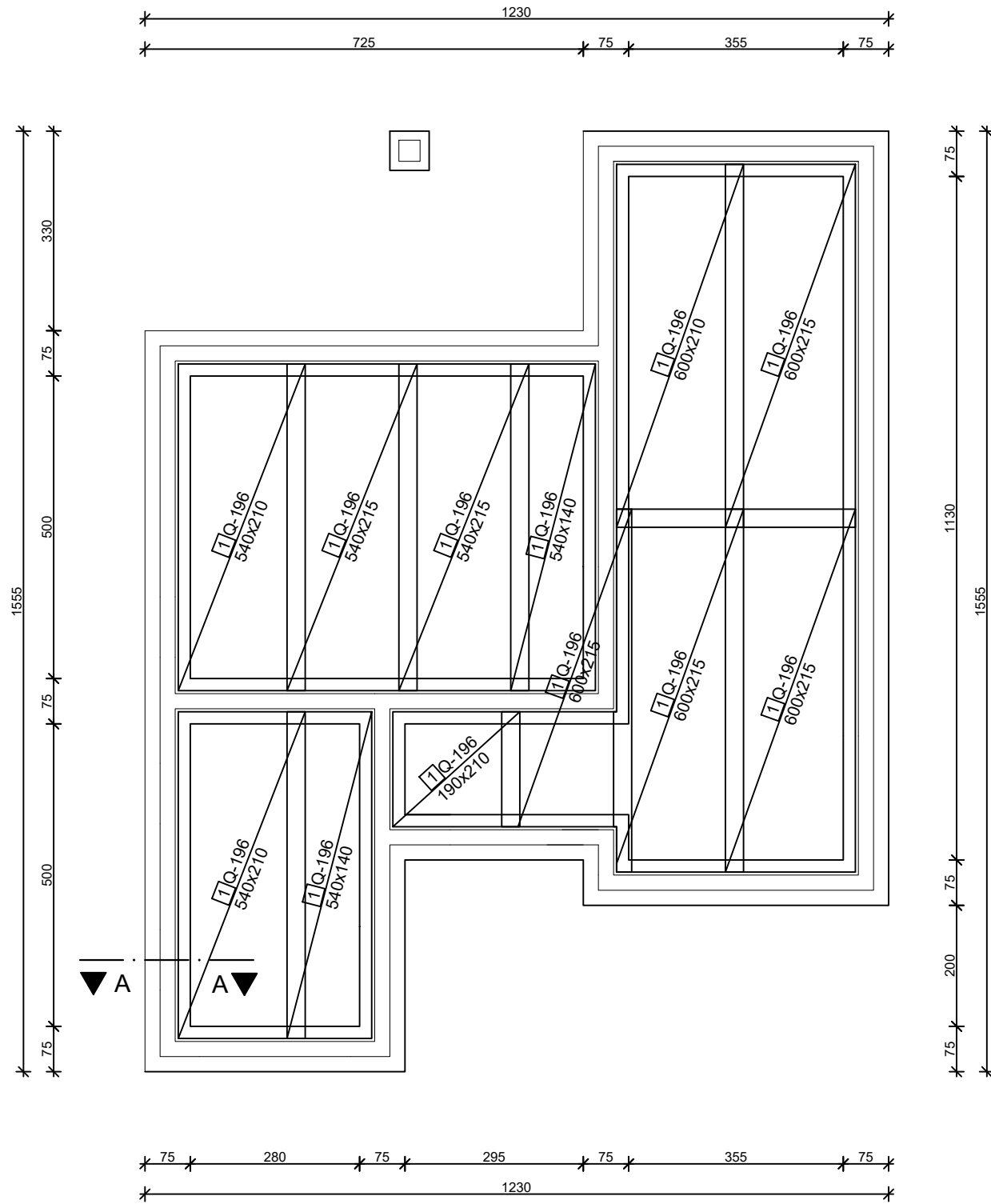

# GORNJA ZONA PODNE PLOČE



 SVEUČILIŠTE U SPLITU FAKULTET GRAĐEVINARSTVA, ARHITEKTURE I GEODEZIJE 21000 SPLIT, MATICE HRVATSKE 15	ZAVRŠNI RAD		
	NASLOV:	ARMATURNI PLAN TRAKASTIH TEMLJA	
	STUDENT:	NIKOLA JURLIN	
	SADRŽAJ:	ARMATURA PLOČE	MJERILO: 1:100
	DATUM:	LIPANJ, 2023.	PRILOG: 8.

# ANKERI IZ TEMELJA

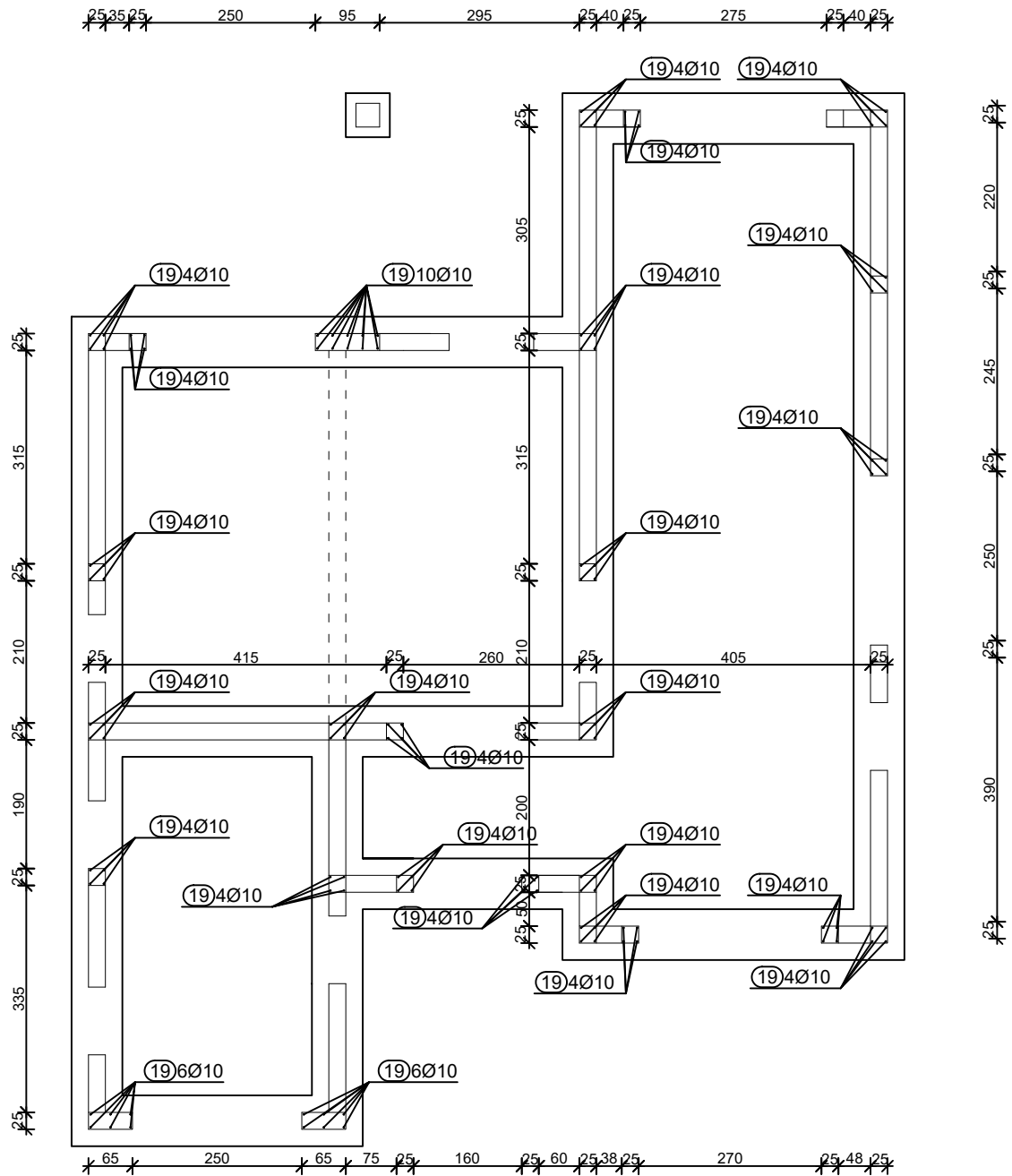

SVEUČILIŠTE U SPLITU,  
FAKULTET GRAĐEVINARSTVA,  
ARHITEKTURE I GEODEZIJE 21000  
SPLIT, MATICE HRVATSKE 15

ZAVRŠNI RAD

NASLOV: ARMATURNI PLAN TRAKASTIH  
TEMLJA

STUDENT: NIKOLA JURLIN

SADRŽAJ: ANKERI IZ TEMELJA MJERILO: 1:100

DATUM: LIPANJ, 2023. PRILOG: 9.

# REKAPITULACIJA I DETALJ POSTAVLJANJA ARMATURE

Šipke - specifikacija					
Poz	Oblik i mjere [cm]	Ø [mm]	L [m]	n [kom]	Luk [m]
noname (1 kom)					
1	700	10	7.00	44	308.00
2	615	10	6.15	44	270.60
3	795	10	7.95	32	254.40
4	645	10	6.45	16	103.20
5	440	10	4.40	16	70.40
6	975	10	9.75	16	156.00
7	500	10	5.00	32	160.00
8	425	10	4.25	16	68.00
9	145	10	1.45	16	23.20
10	925	10	9.25	6	55.50
11	745	10	7.45	12	89.40
12	450	10	4.50	6	27.00
13	445	10	4.45	6	26.70
14	95	10	0.95	6	5.70
15	390	10	3.90	6	23.40
16	375	10	3.75	6	22.50
17	595	10	5.95	6	35.70
18		8	1.50	279	418.50
19		10	1.65	114	188.10
20		8	3.06	231	706.86
21		8	2.48	236	585.28

Šipke - rekapitulacija			
Ø [mm]	Luk [m]	Jedinična težina [kg/m³]	Težina [kg]
B500B			
8	1710.64	0.40	675.70
10	1887.80	0.62	1164.77
Ukupno			1840.48

Mreže - specifikacija						
Pozicija	Oznaka mreže	B [cm]	L [cm]	n [kom]	Jedinična težina [kg/m²]	Ukupna težina [kg]
noname (1 kom)						
1	Q-196	215	600	4	3.08	158.93
1	Q-196	210	540	4	3.08	139.71
1	Q-196	215	600	4	3.08	158.93
1	Q-196	210	600	2	3.08	77.62
1	Q-196	210	190	2	3.08	24.58
1	Q-196	215	540	4	3.08	143.04
1	Q-196	140	540	4	3.08	93.14
Ukupno						795.93

## DETALJI POSTAVLJANJA ARMATURE A-A M 1 20

## HEMA POSTAVLJANJA ANKERA IZ TEMELJA

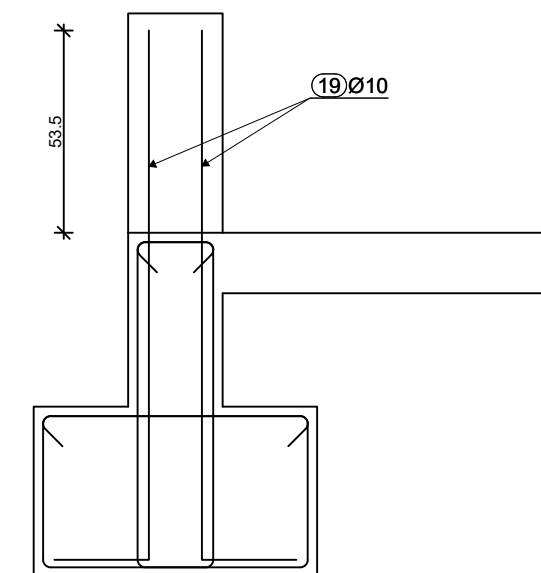
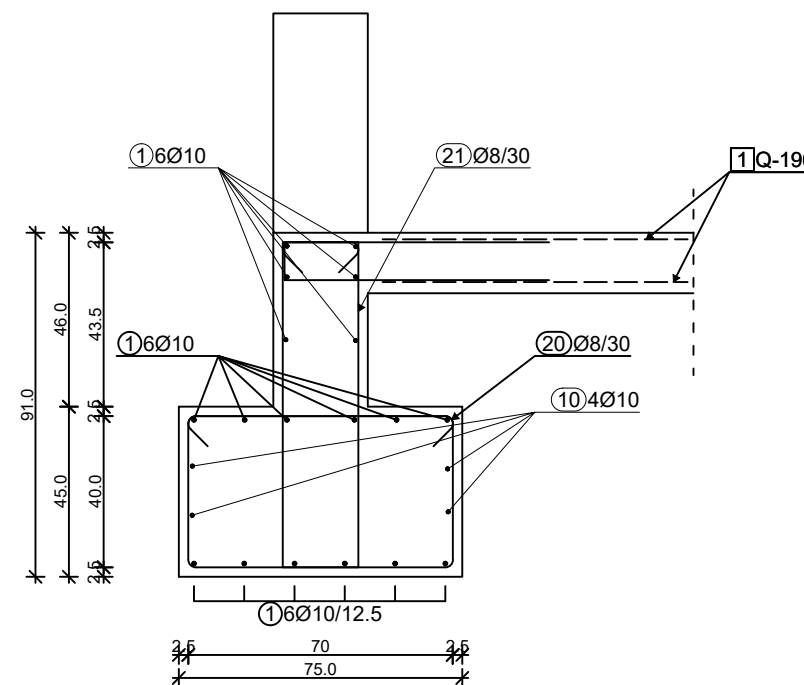

NAPOMENA  
ANALOGNO OVME IZVESTI OSTALE TEMELJE



ZAVRŠNI RAD			
NASLOV:	ARMATURNI PLAN TRAKASTIH TEMLJA		
STUDENT:	NIKOLA JURLIN		
SADRŽAJ:	DETALJI	MJERILO:	1:100
DATUM:	LIPANJ, 2023.	PRILOG:	10.



# VERTIKALNI SERKLAŽI

Vertikalni serklaži pozicija 100

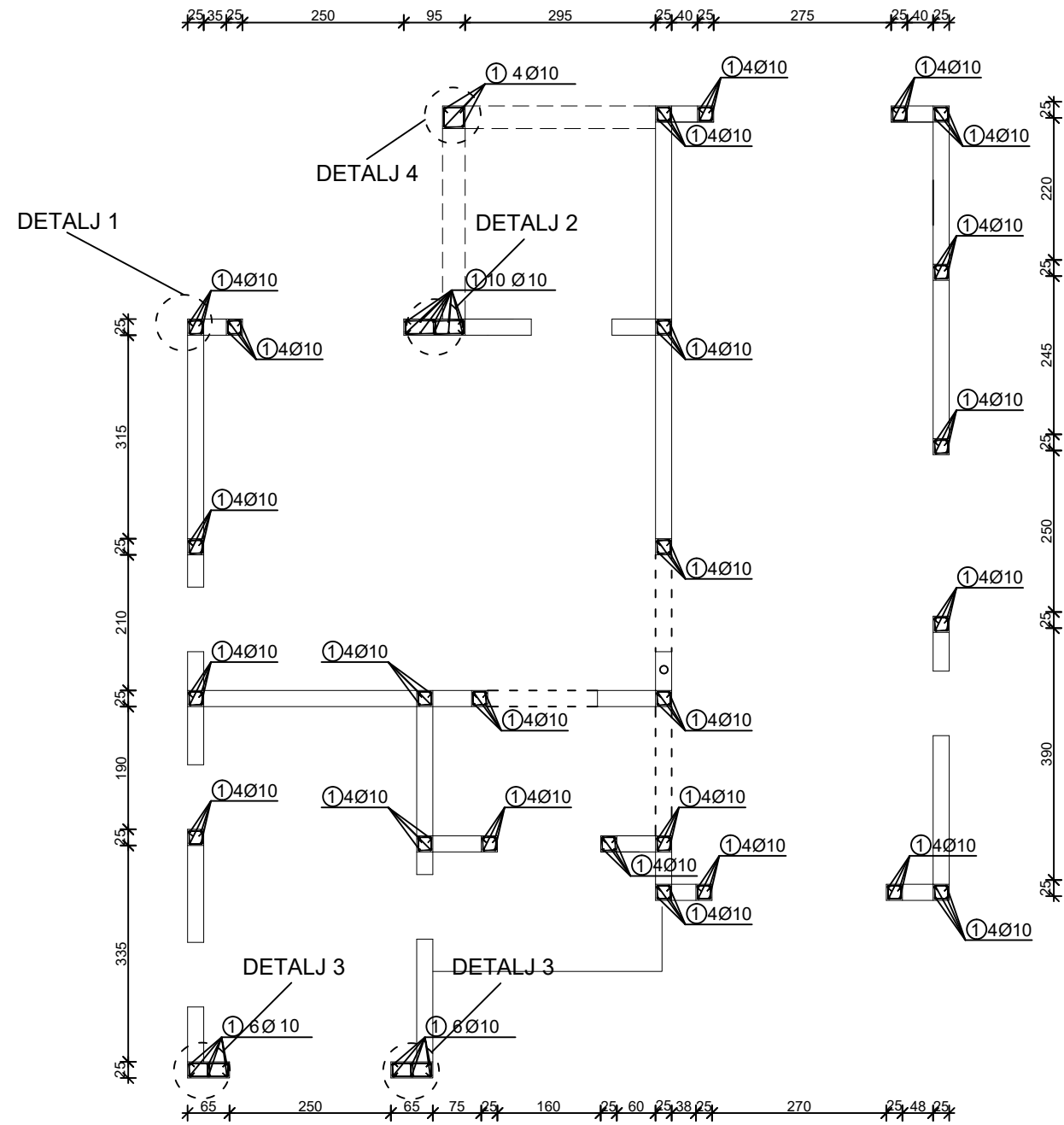

## DETALJI VERTIKALNIH SERKLAŽA M 1:20

DETALJ 1

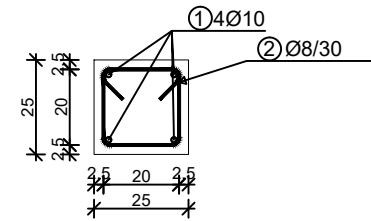

DETALJ 2

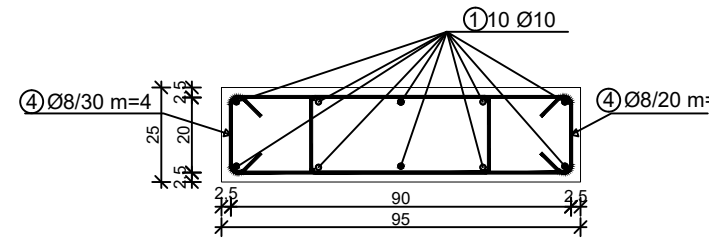

DETALJ 3

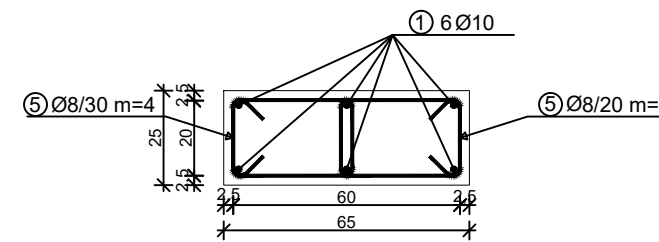

DETALJ 4

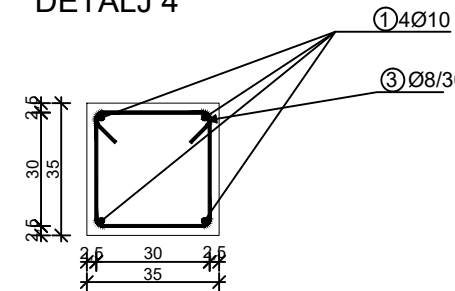

Šipke - specifikacija					
Poz	Oblik i mjere [cm]	Ø [mm]	L [m]	n [kom]	Luk [m]
Vertikalni serklaži poz. 100					
1	340	10	3.40	126	428,4
2		8	1.16	225	261
3		8	1.66	9	14,94
4		8	1.92	28	53,76
5		8	1.40	56	78,4

Šipke - rekapitulacija			
Ø [mm]	Luk [m]	Jedinična težina [kg/m <sup>3</sup> ]	Težina [kg]
B500B			
8	408,10	0,40	163,24
10	428,4	0,649	278,03
Ukupno			441,27



ZAVRŠNI RAD			
NASLOV:	VERTIKALNI SERKLAŽI		
STUDENT:	NIKOLA JURLIN		
SADRŽAJ:	PLAN POZICIJA VERT. SERKLAŽA POZ 100	MJERILO:	1:100
DATUM:	LIPANJ, 2023.	PRILOG:	11.

# VERTIKALNI SERKLAŽI

Vertikalni serklaži pozicija 200

## DETALJI VERTIKALNIH SERKLAŽA M 1:20

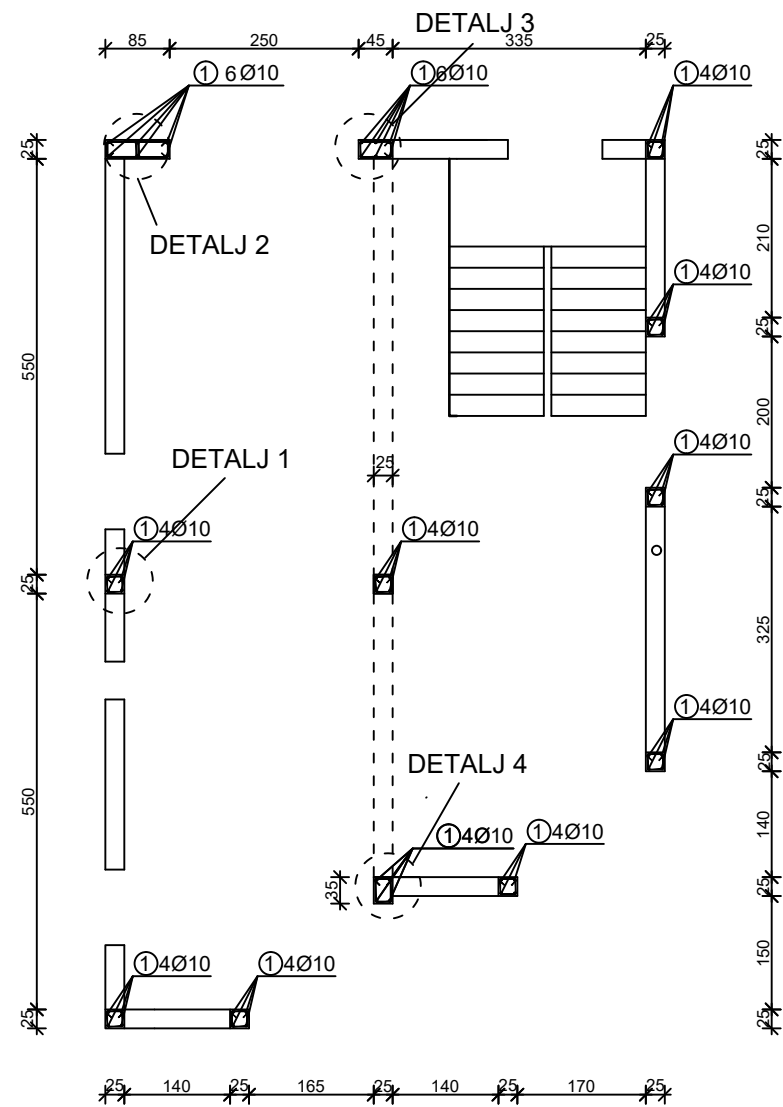

DETALJ 1

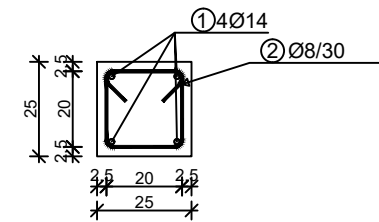

DETALJ 2

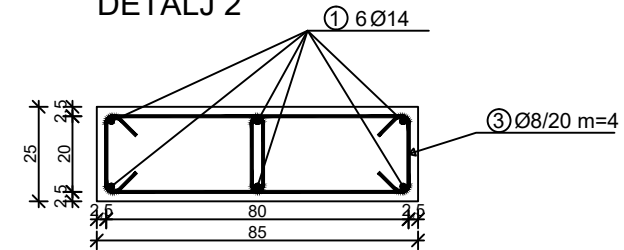

DETALJ 3

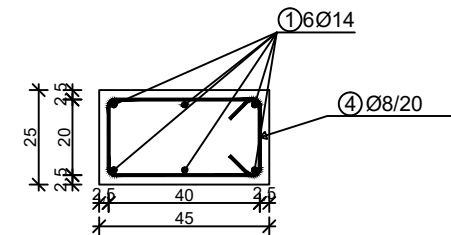

DETALJ 4

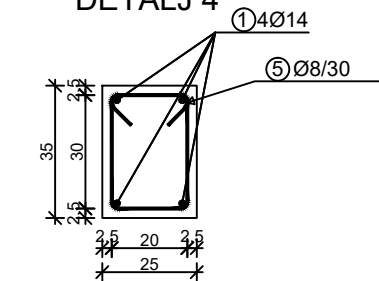

Šipke - specifikacija					
Poz	Oblik i mjere [cm]	Ø [mm]	L [m]	n [kom]	Luk [m]
Vertikalni serklaži poz. 200					
1	280 15	10	2.95	52	153.4
2		8	1.16	90	104.4
3		8	1.60	28	44.8
4		8	1.56	14	21.84
5		8	1.36	9	12.24

Šipke - rekapitulacija			
Ø [mm]	Luk [m]	Jedinična težina [kg/m³]	Težina [kg]
B500B			
8	219.28	0.40	87.71
10	153.4.8	0.649	99.56
Ukupno			187.27



SVEUČILIŠTE U SPLITU,  
FAKULTET GRAĐEVINARSTVA,  
ARHITEKTURE I GEODEZIJE 21000  
SPLIT, MATICE HRVATSKE 15

ZAVRŠNI RAD

NASLOV: VERTIKALNI SERKLAŽI

STUDENT: NIKOLA JURLIN

SADRŽAJ: PLAN POZICIJA VERT. SERKLAŽA POZ 200

DATUM: LIPANJ, 2023.

MJERILO: 1:100

PRIOLOG: 12.

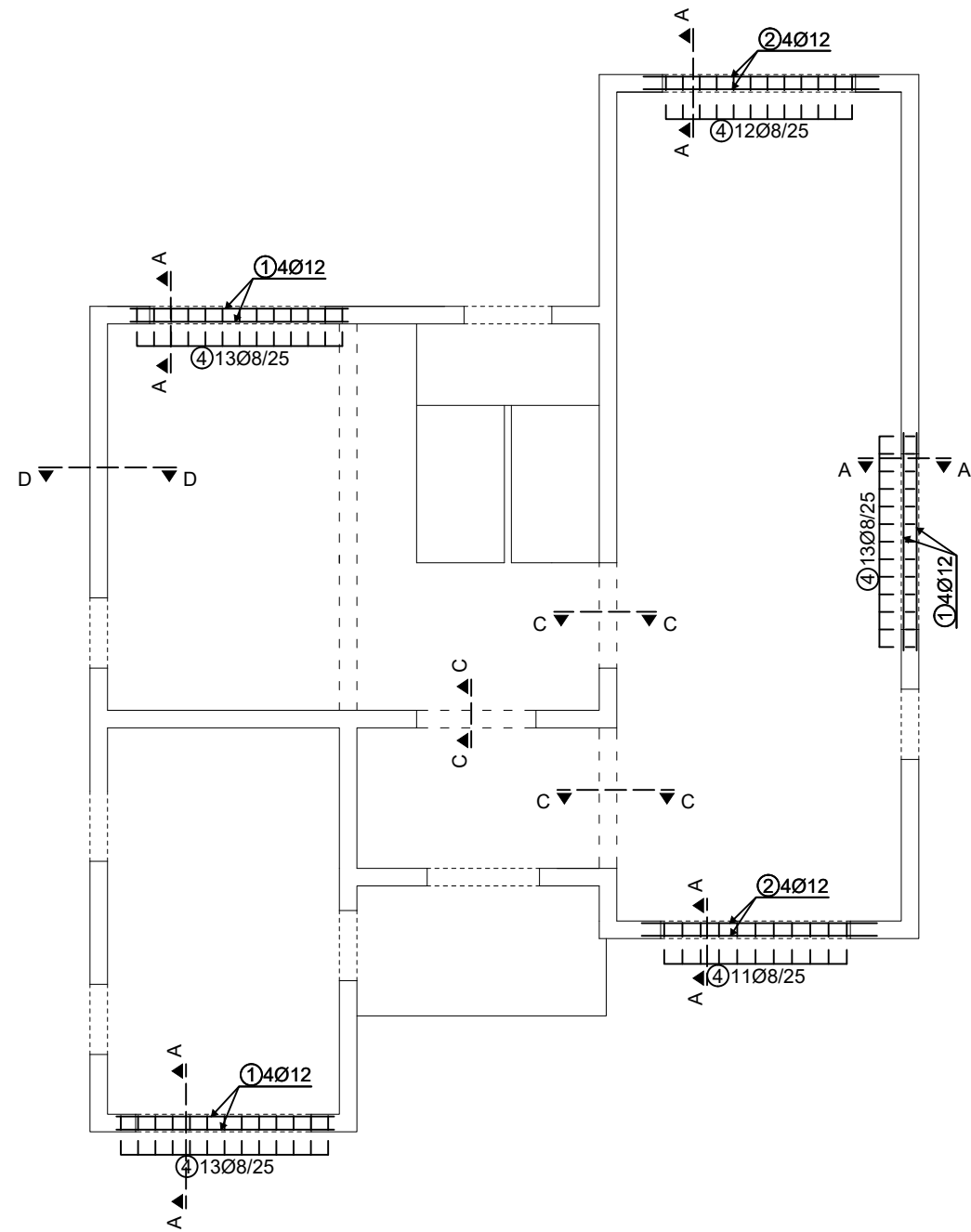

DETALJI NADVOJA M 1:20 (A-A , B-B, E-E)

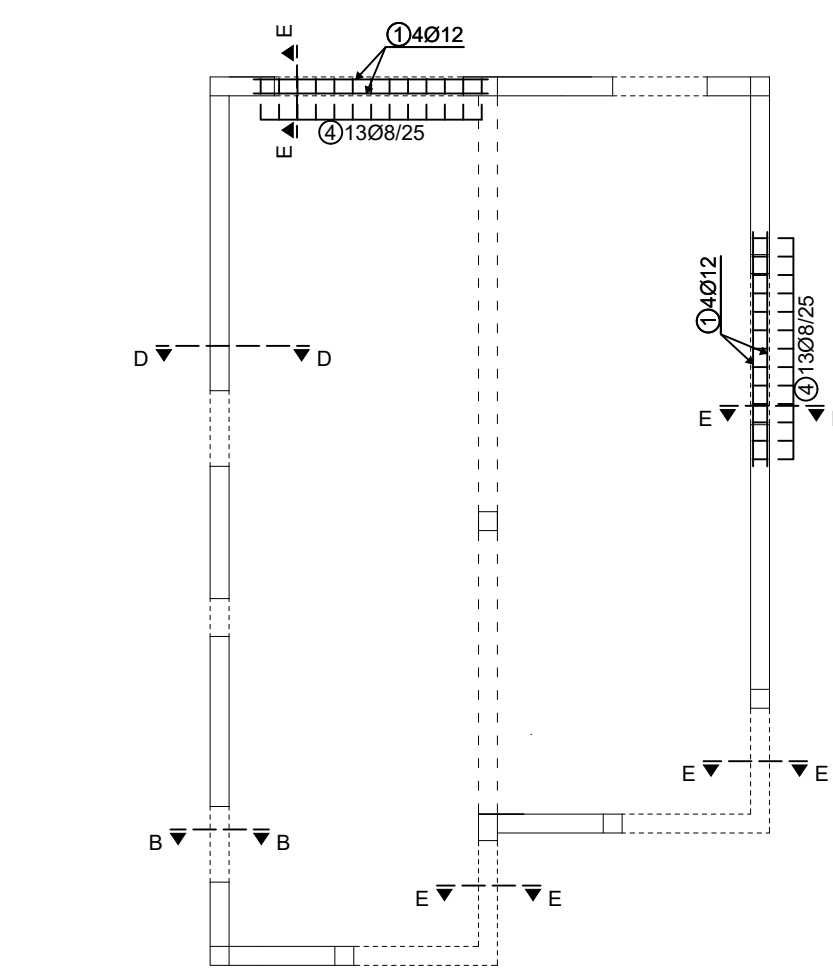
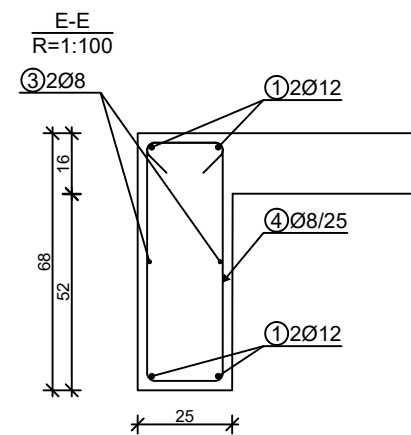
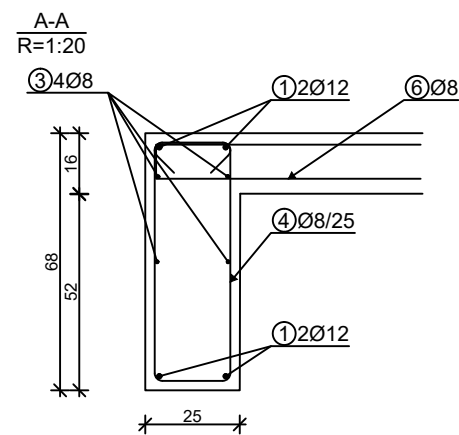

DETALJ GREDA M 1:20 (C-C)

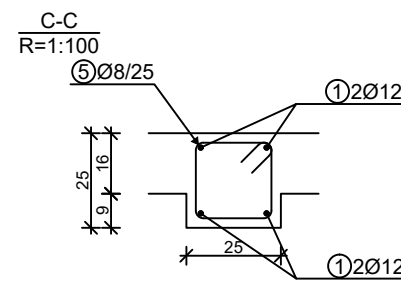
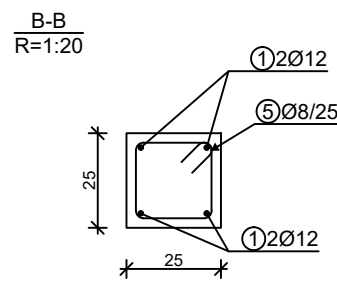

DETALJ HORIZONTALNIH SERKLAŽI M 1:20 (D-D)

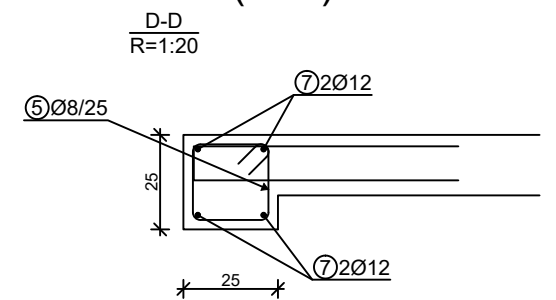

SVEUČILIŠTE U SPLITU,  
FAKULTET GRAĐEVINARSTVA,  
ARHITEKTURE I GEODEZIJE 21000  
SPLIT, MATICE HRVATSKE 15

ZAVRŠNI RAD			
NASLOV:	HORIZONTALNI SERKLAŽI		
STUDENT:	NIKOLA JURLIN		
SADRŽAJ:	HORIZONTALNI SERKLAŽI POZ. 100 I 200	MJERILO:	1:100
DATUM:	LIPANJ, 2023.	PRILOG:	13.

# ARMATURA PLOČE POZICIJE 100

## DONJA ZONA

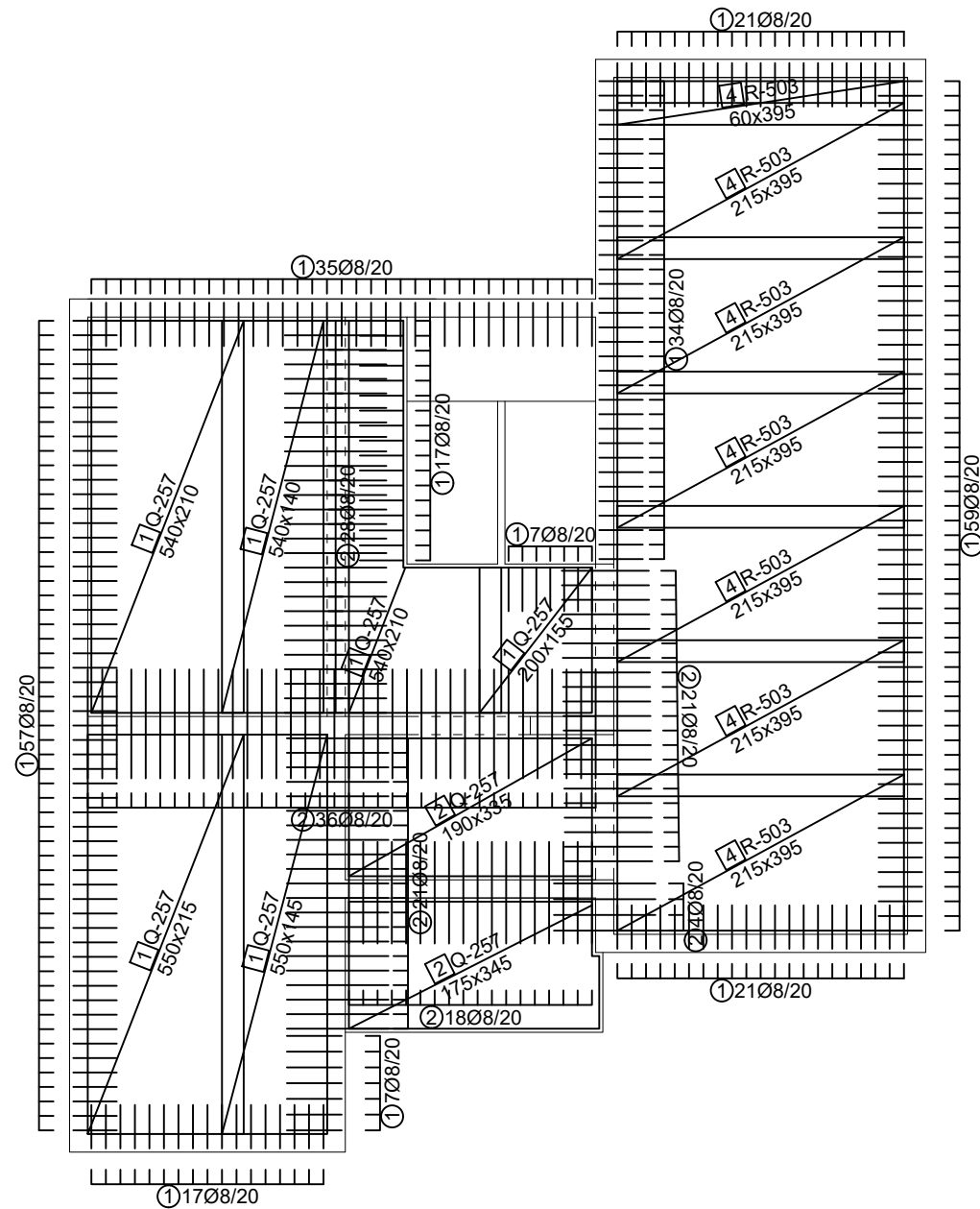

## GORNJA ZONA

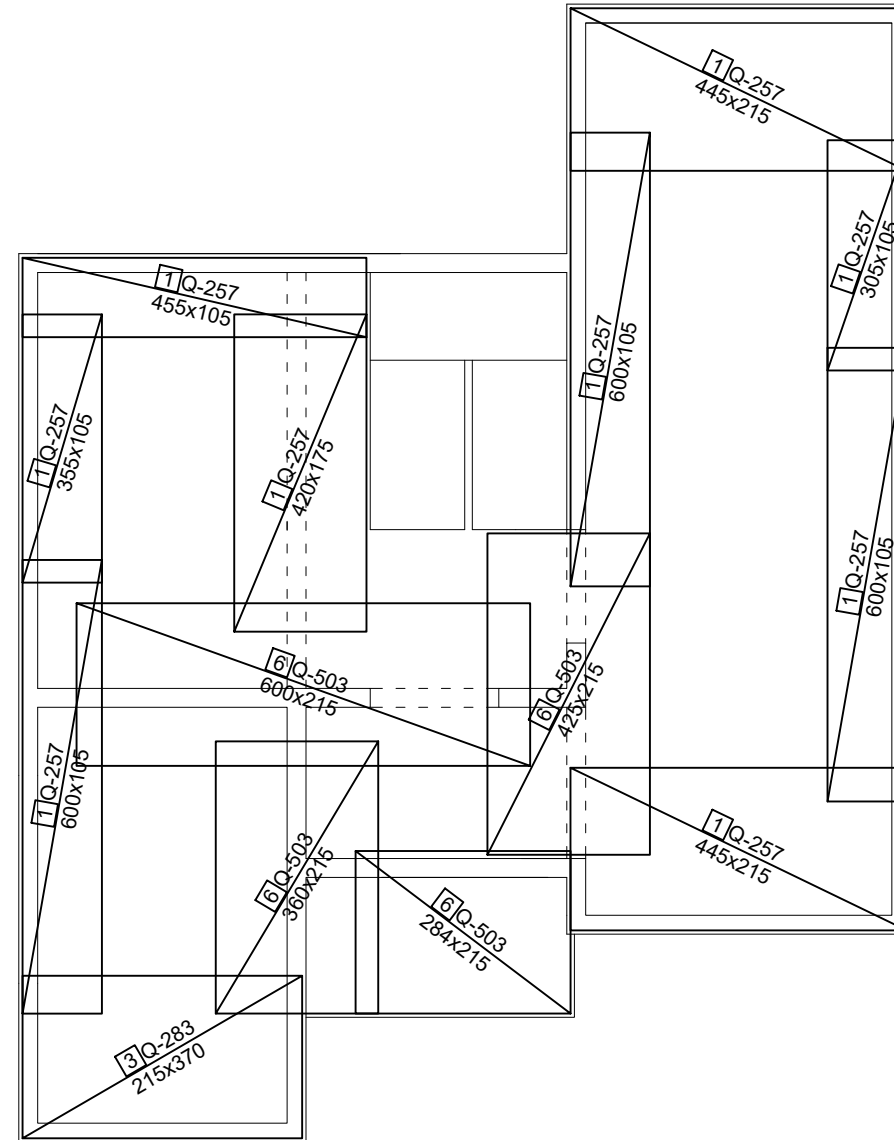

Šipke - specifikacija

Poz	Oblik i mjere [cm]	Ø [mm]	L [m]	n [kom]	Luk [m]
Ploča poz. 100 (1 kom)					
1	9.	8	1.49	275	409.75
2		8	1.50	128	192.00

Šipke - rekapitulacija

Ø [mm]	Luk [m]	Jedinična težina [kg/m']	Težina [kg]
B500B			
8	601.75	0.40	237.69
Ukupno			237.69

Mreže - specifikacija

Pozicija	Oznaka mreže	B [cm]	L [cm]	n [kom]	Jedinična težina [kg/m2]	Ukupna težina [kg]
Ploča poz. 100 (1 kom)						
1	Q-257	210	540	2	4.02	91.17
1	Q-257	140	540	1	4.02	30.39
1	Q-257	215	550	1	4.02	47.54
1	Q-257	145	550	1	4.02	32.06
1	Q-257	155	200	1	4.02	12.46
1	Q-257	105	355	1	4.02	14.97
1	Q-257	105	600	3	4.02	75.98
1	Q-257	105	305	1	4.02	12.85
1	Q-257	215	445	1	4.02	38.46
1	Q-257	175	420	1	4.02	29.53
1	Q-257	105	455	1	4.02	19.21
1	Q-257	215	445	1	4.02	38.45
2	Q-257	335	190	1	4.02	25.59
2	Q-257	345	175	1	4.02	24.27
3	Q-283	370	215	1	4.44	35.31
4	R-503	395	215	6	4.92	250.70
4	R-503	395	60	1	4.92	11.66
6	Q-503	215	600	1	7.90	101.91
6	Q-503	215	425	1	7.90	72.19
6	Q-503	215	360	1	7.90	61.15
6	Q-503	215	284	1	7.90	48.31
Ukupno						1074.14

Mreže - rekapitulacija

Oznaka mreže	B [cm]	L [cm]	n (kom)	Jedinična težina [kg/m2]	Ukupna težina [kg]
Q-257	215	600	11	4.02	570.44
R-503	600	215	7	4.92	444.28
Q-283	600	215	1	4.44	57.28
Q-257	600	215	2	4.02	103.72
Q-503	215	600	4	7.90	407.64
Ukupno					1583.35



### ZAVRŠNI RAD

NASLOV:	ARMATURA POZICIJE 100		
STUDENT:	NIKOLA JURLIN		
SADRŽAJ:	ARMATURA PLOČE	MJERILO:	1:100
DATUM:	LIPANJ, 2023.	PRILOG:	13.

## ARMATURA GREDE POZ. 100

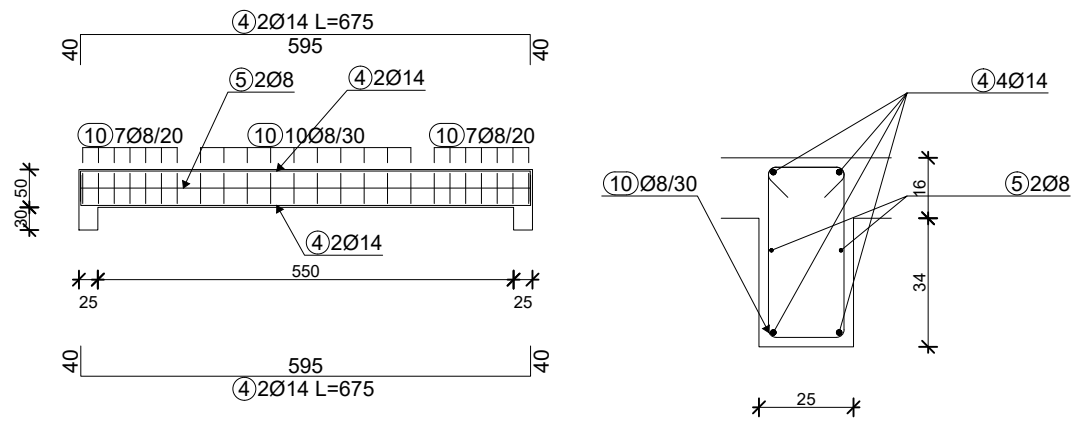

## ARMATURA KONTINUIRANOG NOSAČA POZ. 200

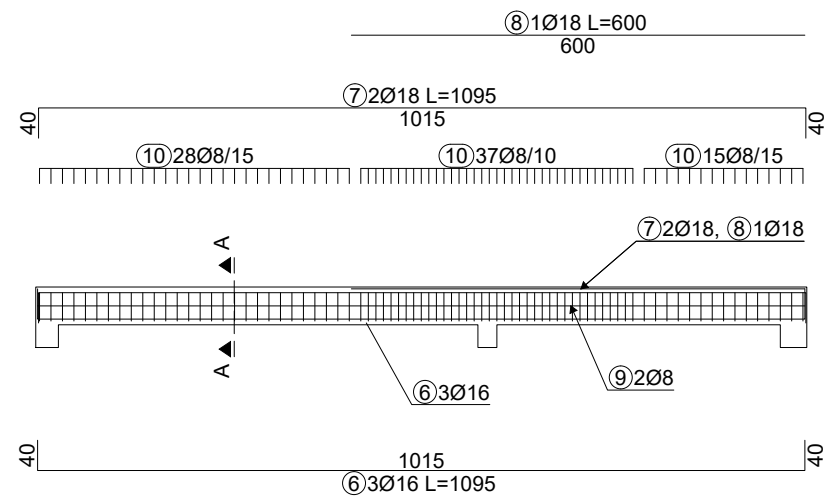

A-A  
R=1:20

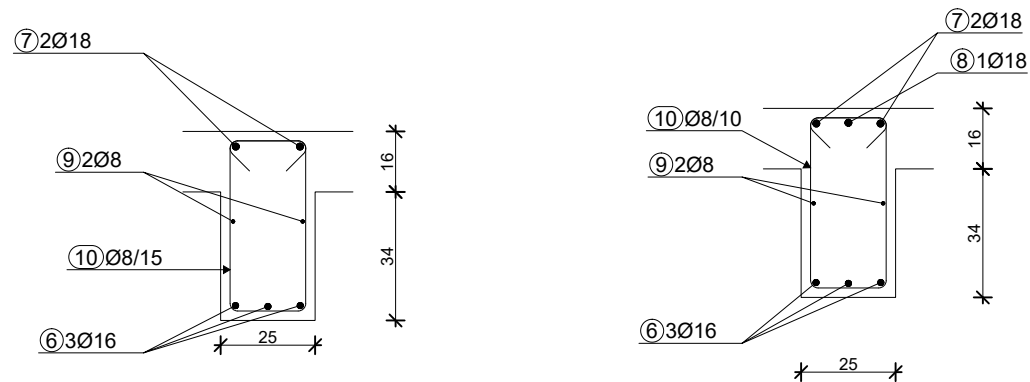

## ANKERI IZ PLOČE

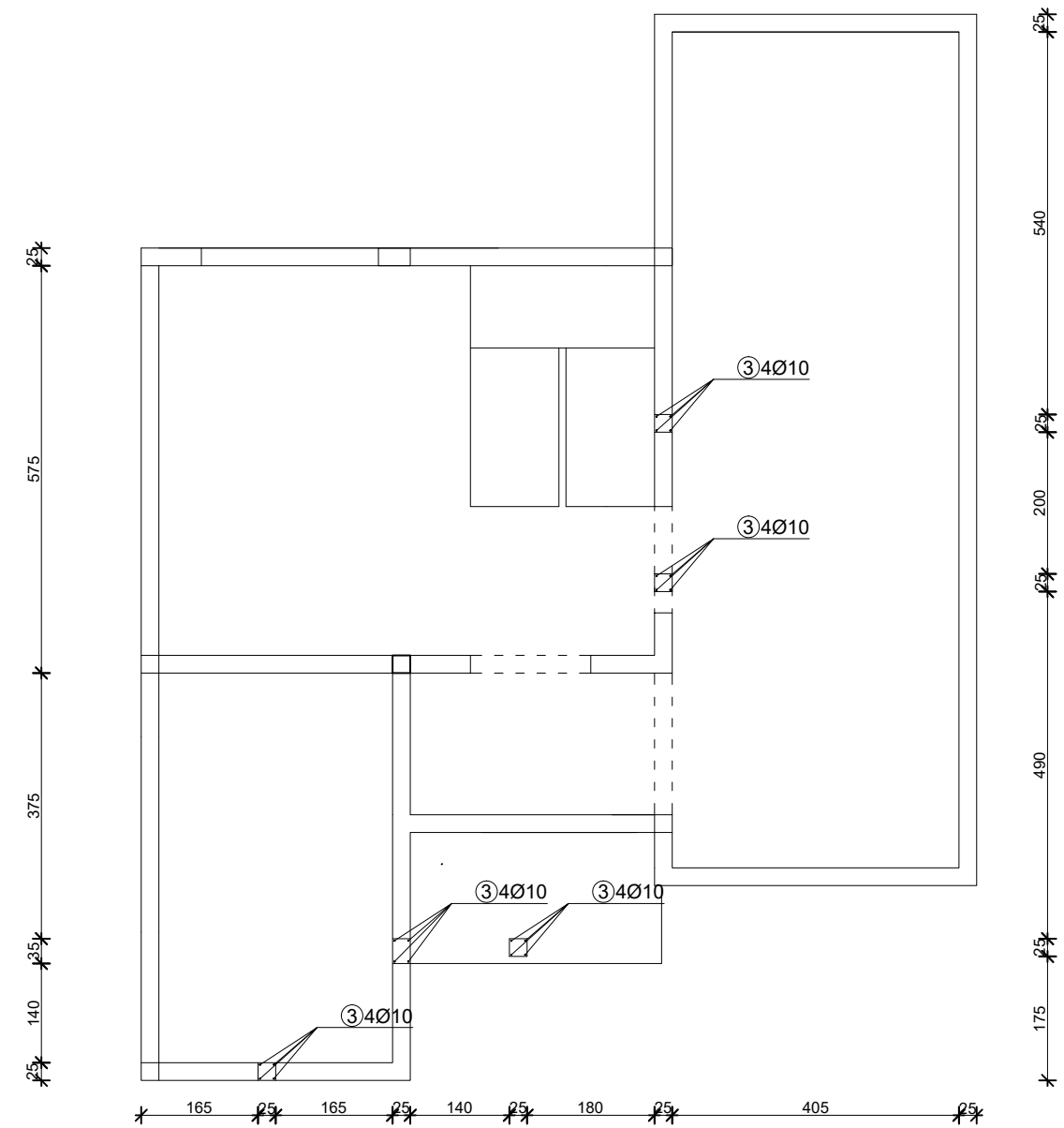

Šipke - specifikacija					
Poz	Oblik i mjere [cm]	Ø [mm]	L [m]	n [kom]	Luk [m]
Ploča poz. 100 (1 kom)					
3		10	1.20	20	24.00
4		14	6.75	4	27.00
5		8	5.95	2	11.90
6		16	10.95	3	32.85
7		18	10.95	2	21.90
8		18	6.00	1	6.00
9		8	10.15	2	20.30
10		8	1.66	104	172.64

Šipke - rekapitulacija			
Ø [mm]	Luk [m]	Jedinična težina [kg/m']	Težina [kg]
B500B			
8	204.84	0.40	80.91
10	24.00	0.62	14.81
14	27.00	1.21	32.62
16	32.85	1.58	51.84
18	27.90	2.00	55.74
Ukupno			235.92



SVEUČILIŠTE U SPLITU,  
FAKULTET GRAĐEVINARSTVA,  
ARHITEKTURE I GEODEZIJE 21000  
SPLIT, MATICE HRVATSKE 15

ZAVRŠNI RAD			
NASLOV:	ARMATURA POZICIJE 100		
STUDENT:	NIKOLA JURLIN		
SADRŽAJ:	ARMATURA GREDA I ANKERA IZ PLOČE	MJERILO:	1:100
DATUM:	LIPANJ, 2023.	PRILOG:	14.

# ARMATURA STUBIŠTA

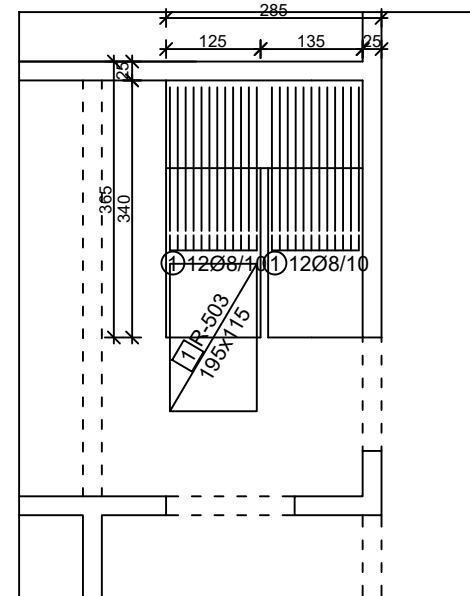
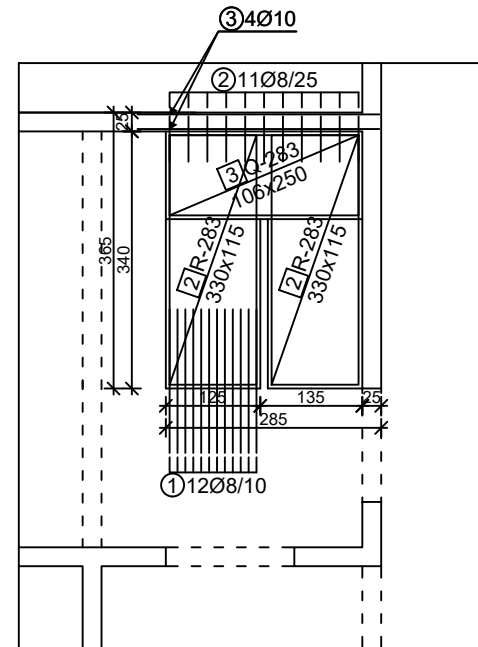

Šipke - specifikacija					
Poz	Oblik i mjere [cm]	Ø [mm]	L [m]	n [kom]	Luk [m]
Ploča poz. 100 (1 kom)					
1		8	1.93	36	69.48
2		8	1.49	11	16.39
3		10	3.20	4	12.80

Šipke - rekapitulacija			
Ø [mm]	Luk [m]	Jedinična težina [kg/m <sup>1</sup> ]	Težina [kg]
B500B			
8	85.87	0.40	33.92
10	12.80	0.62	7.90
Ukupno			41.82

Mreže - specifikacija						
Pozicija	Oznaka mreže	B [cm]	L [cm]	n [kom]	Jedinična težina [kg/m <sup>2</sup> ]	Ukupna težina [kg]
Ploča poz. 100 (1 kom)						
1	R-503	115	195	1	4.92	11.03
2	R-283	115	330	2	2.74	20.80
3	Q-283	250	106	1	4.44	11.77
Ukupno						43.60

## DETALJ STUBIŠTA M 1:20

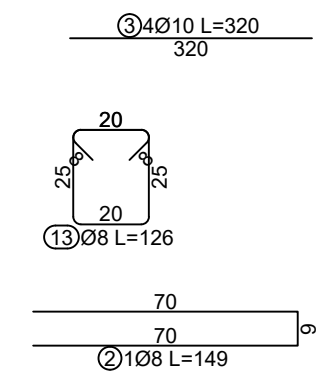
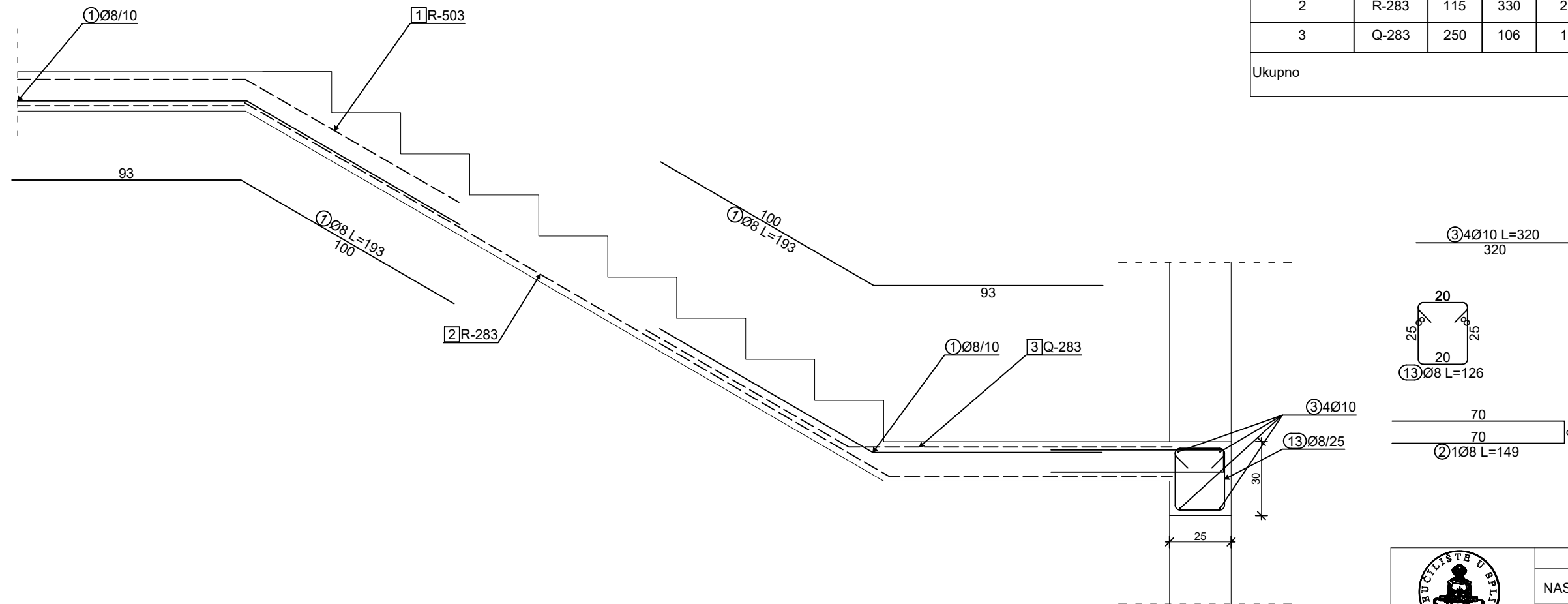

ZAVRŠNI RAD			
NASLOV:	ARMATURA POZICIJE 100		
STUDENT:	NIKOLA JURLIN		
SADRŽAJ:	ARMATURA STUBIŠTA	MJERILO:	1:100
DATUM:	LIPANJ, 2023.	PRILOG:	15.

